CENTRAL DE BOLIVIA

CENTRAL DE BOLIVIA

PRESENCIA

MATUTINO FUNDADO EL 28 DE MARZO DE 1952
AÑO XXIV, Nº 6.223 - LA PAZ BOLIVIA, JUEVES 2 DE OCTUBRE DE 1975 - 28 PAGINAS $b. 2.00
AÑO DEL SESQUICENTENARIO

ENFRENTAMIENTO.- Lisboa 1° (AP).- Soldados provistos de máscaras antigases vigilan la radio Nascional de de Portugal, en Lisboa, después de dispersar a grupos de extremistas de izquierda y socialistas que combatían entre sí. El Primer Ministro ordenó luego el retiro de los soldados de las radios (RADIOFOTO AP).

Por bajas cotizaciones

Déficit de Balanza de Pagos alcanzará a $us. 34 millones

- Se anuncian medidas para contrarestarlo

El gobierno anunció en la reunión del Grupo Ad-Hoc del CEPCIES que esperá un déficit en la Balanza de Pagos de $us. 34 millones, lo que en su criterio" no crearía una situación de estrechez dado el nivel de reservas internacionales disponibles.

La noticia está contenida en el informe de conclusiones y recomendaciones elaborado en forma conjunta por los asistentes a la reunión de la Comisión Ejecutiva Permanente del CIES, reunida en Washington para la evaluación anual del proceso de desarrollo del país.

Las conclusiones dan a conocer que la economía del país experimentó durante 1974 una situación coyuntural mas favorable ocasionda por el mejoramiento sustancial de los términos de intercambio. El superávit de la Balanza Comercial fue de $us. 193.9 millones y la cuenta corriente de la Balanza de Pagos registró por primera vez en veinte años un superávit de $us. 96.1 millones; el incremento de reservas fue de alrededor de $us. 112 millones.

El crecimiento del PIB en 1974 fue del 6.7% lo que representa un promedio per cápita del 4%. Se establece que el nivel de precios aumentó en cerca del 63% en promedio durante 1974, especialmente en el primer semestre.

"Para 1975 las perspectivas de la economía boliviana no son igualmente halagüeñas. Como resultado de la depresión económica en los países industrializados, los precios de los principales productos minerales de exportación se han deteriorado y la demanda es menos activa. El petróleo que el país había vendido colocando a precios superiores a los de la OPEP, registró una caída en su demanda a finales de 1974 y el precio promedio esperado para 1975 es inferior al del año anterior", dice el documento de conclusiones redactado por los asistentes a la reunión del CEPCIES.

Se estima que el deterioro de los precios de las exportaciones bolivianas tendrán repercusiones en la situación fiscal. No obstante, la delegación de nuestro país indicó que sus proyecciones indican que el ahorro en cuenta corriente del gobierno central será en 1975 de alrededor de $b. 500 millones o sea la mitad del obtenido en 1974. Esta cifra y las proyecciones de gastos de capital dan como resultado un déficit fiscal.

El grupo ad-hoc de CEPCIES observó que el nivel que alcance dicho déficit y la forma cómo se lo financie tendrían un impacto sobre el ritmo de la inflación en el país. Admitió que hasta fines de agosto se observó un crecimiento de solamente un 8.3% en los precios al consumidor y un manejo prudente de los préstamos del Banco Central.

En el informe, se observa que la delegación boliviana que encabezó el Ministro de Planeamiento y Coordinación, Gral. Juan Lechín Suárez, anunció que se estaba realizando esfuerzos para disminuir el impacto que sobre la economía boliviana tienen las fluctuación de precios de las principales materias primas de exportación como los minerales y el petróleo.

Se establece la adopción inmediata de varias medidas tendientes a aumentar los ingresos fiscales. "El gobierno está estudiando -además de la Reforma tributaria ya aprobada- una reforma del sistema de regalías mineras, modificaciones a los impuestos al papel sellado y timbres y una revalorización de activos", sostuvo la delegación boliviana.

Expresó además que se está encarando la eliminación paulatina del sistema de la renta destinada y recursos propios, es decir, de aquellos impuestos creados para fines específicos.

DIVERSIFICACION

Para reducir la marcada dependencia del sector externo en las exportaciones de estaño y petróleo, la delegación informó sobre los esfuerzos que se realizan para diversificar la producción de mineales. principalmente a través de la explotación de yacimientos de antimonio y wolfram, y del incremento de la exportación de productos no tradicionales a través del establecimiento de normas de calidad, especialmente para los productos agrícolas.

Se destacó también la política dirigida a la construcción y ampliación de plantas de procesamiento de mineales que tenderán a diversificar los mercados, aumentar el valor agregado y disminuir los costos de transporte de los productos mineros.

El informe añade que la delegación boliviana hizo conocer su propósito de hacer uso cumpleto de las asignaciones recibidas en el Grupo Andino, la ampliación de la infraestructura caminera para mayor acceso a los puertos del Pacífico y la próxima construcción del gasoducto al Brasil, con lo cual el país ampliaría su capacidad de exportación.

Sobre ese último punto, informó también la creación de incentivos fiscales a la inversión privada a través de modificaciones del sistema en las regalías mineras, que entrarían en vigencia el próximo año. La delegación aclaró que esta disminución en los ingresos fiscales sería compensada con los mayores ingresos esperados de la renta interna.

IMPORTACIONES

Con relación al creciente volumen de las importaciones, dice el documento de conclusiones que la delegación boliviana destacó que él proviene principalmente de la importación de bienes de capital e intermedios necesarios para la actividad inversora del país. Agregó que se realizan esfuerzos para disminuir la dependencia en la importación de alimentos principalmente harina de trigo, aceite y manteca a través de la construcción de una fábrica de aceites en Villamontes y la creación de un fondo crediticio para la producción de trigo.

Se informó al CEPCIES que recientemente se habian elevado los aranceles sobre los bienes de consumo duradero, los cuales se habían rebajado a principios de año. Todo esto con miras a controlar la importación de bienes suntuarios.

Mc Namara llegará en noviembre a Bolivia

- El Presidente del Banco Mundial, Robert Mac Namara, llegará al país en visita de tres días, el próximo 18 de noviembre, dijo a PRESENCIA el Ministro de Planeamiento y Coordinación general Juan Lechín Suárez.

Agregó que durante la visita del Presidente del Banco Mundial, el Gobierno tendrá la oportunidad de presentar proyectos destinados a intensificar el desarrollo del país.

Anteriormente, el Banco Mundial cooperó con créditos destinados a campos de energía, transporte ferroviario, ganaderia y minería.

En la ultima reunión del CEPCIES, llevada a cabo en Washington, la entidad financiera presentó un informe favorable sobre el país, señalando que "el Banco Mundial ha tenido la oportunidad de observar en los últimos años, una aceleración definitiva del desarrollo económico y social de Bolivia".

Dicho informe agrega: "consideramos que Bolivia tiene perspectivas muy prometedoras de aumentar sustancialmente la producción y exportación de sectores claves, tales como la agricultura, minería e hidrocarburos. Una política destinada a desarrollar plenamente el potencial de estos sectores daría el impulso para un crecimiento acelerado y sostenido de la economía y un mejoramiento decisivo del nivel de vida del pueblo boliviano".

Finalmente, el informe del Banco Mundial ante el CEPCIES señala que "conscientes del esfuerzo inmenso que sigue siendo necesario para el desarrollo económico social de Bolivia, esperamos poder asistir a este proceso por medio de proyectos destinados a aumentar la capacidad productora de sectores claves de la economía".

Continúa tensión en Portugal

Terminó la ocupación militar de radios y TV

LISBOA, OCT. 1 (AFP).- El gobierno portugues, apoyado por socialistas y el centro izquierda, ganó la "batalla de la radio y la evisión" a la extrema izquierda pero la situación seguía siendo sa en el país esta tarde.

El Almirante Pinheiro de Azevedo, Primer Ministro y Presite por interim apuncio hoy que la ocupación militar de radios y evisión terminaria pasado el plazo de 48 horas previsto ya que a juicio esos organos de información "se comportaron bien".

Sin embargo precisó que las rzas Armadas continuarán s locales y que las emisoras o podrán divulgar comunicaque hayan recibido el visto no del Ministerio de unicación Social.

La situación seguía sin biar en el caso de Radio ascencia que el lunes udó sus emisiones normales ando un llamamiento a la ación para que se mora.

Los comandos de Amadora aron la antena por orden del ner Ministro sin que se sepa do la emisora ocupada por abajadores podrá reanudar emisiones

Esta mañana los militares uaron pues la televisión y la o Nacional.

Los soldados del regimiento ativo de infanteria de uz que se habian solitado con los trabajadores, aron por su parte Radio e después que el General o de Saraiva les garantizara no serían reemplazados por cias.

El General Pinto Ferreira, andante de la Policía y de la edia Nacional y considerado o allegado a los comunistas, estituido de sus funciones y os periódicos estimaron que ata del comienzo de una a en el ejército.

Sin embargo la tensión es viva en el ejército. En efecto, representantes de numerosas unidades de la Región de Lisboa se reunieron hoy en el Ralis, el regimiento rojo de la capital amenazado de disolución, para analizar lo que califican de "ataque del Almirante Pinheiro de Azevedo".

Subrayaron que tenían que realizar "la unidad de todas las fuerzas militares progresistas para defender la conquistas de los trabajadores" comenzando por Radio Renascenca y por el Diario República.

Por el contrario en el mundo obrero reina un ambiente de dudas, excepción hecha de los astilleros de Lisnave y Setenave, muy controlados por la extrema izquierda.

En las comisiones de trabajadores las disensiones entre socialistas y comunistas y la falta de decisión de estos últimos impiden la movilización.

El partido comunista, que se declaró sorprendido por no haber sido consultado a propósito de la ocupación militar de radio y televisión, se sumió en el silencio.

Según fuentes informadas, una seria crisis interna esta desgarrándolo. Una importante fracción reprocha a la dirección su "alianza con la socialdemocracia".

Primera devaluación del peso chileno

SANTIAGO DE CHILE, 1 (AP).- El Banco Central devaluó hoy el peso en cuatro por ciento, dos dias después de haber sido puesto en circulación como nueva unidad monetaria de Chile.

El peso comenzó a circular el lunes pasado con una equivalencia de 6,40 por dólar, pero esa paridad fué modificada hoy a 6.70 por dólar.

Chile abandonó el uso del escudo como unidad monetaria oficial del país, después de casi 50 "minidevaluaciones" en el curso de los dos años pasados.

El escudo fué creado a la par del dólar hace 15 años por el gobierno conservador de Jorge Alessandri. Al extinguirse oficialmente hace dos dias habia sufrido 29 minidevaluaciones durante 1975, desde 2.000 por dólar en enero pasado a 6.400.

Con la reforma del sistema monetario, el peso nuevo equivale a 1.000 escudos. Un escudo equivale a 10 centavos nuevos.

El Ministro de Hacienda, Jorge Cauas, dijo que la creación del peso permitirá facilitar las operaciones comerciales y contables y simplificará el sistema monetario.

El gobierno ha explicado las continuas variaciones de la paridad de la moneda con el dólar como necesarias para mantenerla "en un valor real" a fin de incrementar las exportaciones y fijar un "precio justo" a las importaciones.

Chile modificó radicalmente su sistema cambiario despues del derrocamiento y muerte del Presidente socialista Salvador Allende, en septiembre de 1973

Allende mantuvo durante su gobierno un sistema multiple de cambios, con alrededor de diez niveles diferentes segun el objetivo de la divisa.

La cotización más baja de la lista de valores fue fijada para la importación de articulos de primera necesidad y la más alta para aquellos considerados suntuarios.

La junta militar que sucedió a Allende redujo ese sistema multiple a solo tres tipos de cambio; para comercio exterior, para viajes y turismos y para el cobre, principal rubro de exportación del pais. El valor de los tres tipos fué elevado sustancialmente para establecer su "nivel real", lo que provocó a fines de 1973 una "disparada" de los precios hasta en cinco y seis veces. Ello fué paliado por el gobierno con una nivelación aproximada de los sueldos y salarios.

Desde entonces el "valor real" del dólar y de los precios ha continuado en un constante aumento en relación a la moneda chilena.

El Banco Central generalmente aplica dos - y ocasionalmente tres- minidevaluaciones por mes.

Informe senatorial norteamericano:

EE.UU. no debe defender intereses transnacionales en Latinoamérica

WASHINGTON, 1 (AP) - Un informe senatorial advierte hoy que se podrian producir situaciones de tensión hemisférica como resultado del proceso de muchos de los paises de la América Latina para imponer un control soberano sobre las empresas transnacionales.

El masivo documento de 80.000 palabras insta a la administración del Presidente Gerard R. Ford a no dejarse envolver en las disputas entre los gobiernos y las subsidiarias de las grandes empresas norteamericanas y le pide que configure una política de largo alcance que favorezca el desarrollo socio-económico de los paises emergentes en lugar de la defensa de los intereses privados norteamericanos.

El estudio efectuado por dos catedráticos de la Universidad de Wisconsin se basa fundamentalmente en investigaciones realizadas en el Brasil y México "por que son los más avanzados del mundo en desarrollo y pueden tipificar el curso que seguirán los otros".

El informe recomienda la acción pública sobre las actividades de las transnacionales mediante "la ampliación de la oficina de análisis económicos del departamento de comercio autorizándolo a procurar informaciones sobre las operaciones de los inversionistas norteamericanos en el exterior; poderes al congreso y a las entidades correspondientes del gobierno para usar esa información; respaldo a las gestiones para crear mecanismos para atender el problema dentro de las Naciones Unidas".

El informe recomienda que "se requiera a las empresas transnacionales que den los nombres de sus dueños, empleados, propiedades, ganancias, etc. de sus subsidiarias con ventas superiores al 1.0 millón de dólares".

El informe dice que los estudios efectuados en los dos paises de la región "revelan las fuentes estructurales de poderes económicos o neoeconómicos. Esas características de las transnacionales pueden facilitar la acción de ciertos grupos en contra de los intereses económicos de los Estados Unidos o de los paises donde actúan. Las prácticas restrictivas, la intra-subsidiación internacional, la compra de acuerdos recíprocos y la fijación monopolista de precios puede afectar la performance y estructura económica de ambos.

El informe señala que la General Motors es una entidad superior a la Argentina con 30.400 billones de dólares contra 29.700 que configuran el producto bruto de ese país. La Exxon es superior a Venezuela con 20.300 millones contra 14.200 millones. La Shell es superior a Colombia con 14.100 millones contra 10.600 millones, y la British Petroleum es superior al Perú con 3.700 millones contra 5.5 millones.

Los únicos dos paises de la región superiores a la General Motors que es la más poderosa

(Pasa a la página 8)

Para 1976

Piden anticipación de elecciones en Argentina

- BUENOS AIRES, 1 (AP).- La enmarañada situación política argentina aguarda alguna clarificación en el mes que hoy se inicia. Entretanto el principal partido opositor pide un anticipo de las elecciones presidenciales de 1977 y aumentan las críticas abiertas o encubiertas de fuente peronista contra la Presidenta Isabel Perón.

La jefa de estado, de 44 años, está en uso de licencia desde el 13 de septiembre. Sus allegados y voceros oficiales dicen que retornará al gobierno a mediados de mes y que el 17 de octubre presidirá una gran concentración para festejar el "Día de la Lealtad" del peronismo, que sus partidarios desean convertir en demostración de apoyo a la Presidenta. Pero persisten las dudas de que ello ocurra y no se descarta que aunque participe en ese acto la señora de Perón prolongue su licencia.

El Presidente provisional Italo Luder, entretanto, proseguía sus esfuerzos por "oxigenar" al gobierno y afianzar su estabilidad, afectada por casi dos meses de crisis política que provocaron desplazamientos de grupos peronistas hasta entonces influyentes, tres cambios de gabinete en menos de un mes y finalmente la licencia de la señora de Perón. Amigos y adversarios coinciden que el principal escollo de Luder es, precisamente, el carácter provisional de su gestión. Parece aumentar también la impresión de que el regreso de Isabel Perón podría renovar los factores de confusión y falta de conducción que finalmente gravitaron en su pedido de licencia por razones de salud.

Luder recibió ayer un pedido del principal dirigente opositor, Ricardo Balbín, para que se anticipen en seis meses las elecciones presidenciales de 1977, con el propósito de apuntalar el régimen constitucional y alejar las posibilidades de su fractura.

La solicitud de Balbín, Presidente de la Unión Cívica Radical (UCR), la segunda fuerza del país, fue formulada en una entrevista de casi dos horas con Luder.

"Le dije al doctor Luder que el problema de la inestabilidad era una de mis grandes preocupaciones y que la prolongación de esta situación podría conducir a muy serias y graves aventuras", informó luego Balbín a los periodistas. "Es necesario que el país tome noticia de que va a votar de nuevo. Propusimos adelantar las próximas elecciones para fines de noviembre de 1976 porque una noticia así pondría una nota de alivio en el panorama de la república".

Millares de españoles apoyaron política del régimen de Franco

MADRID, 1 (AP) - Centenares de miles de españoles rindieron tributo a su anciano caudillo, el General Francisco Franco, a al mismo tiempo, grupos terroristas dieron muerte a tres cias e hirieron de gravedad a otro en abierto desafio al autoritio régimen franquista.

Franco, que celebra el trigésimo noveno aniversario del imiento que provocó la sangrienta guerra civil con que tomó el er, acuso a Europa de organizar una "conspiración izquierdista sónica" contra su gobierno.

general, de 82 años, único dictador todavía en el poder en opa Occidental, dio las gracias a la multitud reunida frente al acio Nacional en la Plaza de Oriente por su "serena y viril ostración de apoyo", que según dijo "compensa los ataques en extranjero" contra el gobierno español y sus dependencias. Sus bras fueron abogadas por la multitud que cantó el himno ngista "Cara al Sol" con los brazos extendidos en el saludo ista.

tientras Franco pronunciaba su discurso de cinco minutos, visiente conmovido por las aclamaciones de la multitud, pandillas derechistas recorrian sectores de la capital y amenazaban a ranjeros.

os fotógrafos que trabajan para la Associated Press fueron dedos y golpeados con pistolas por militantes de la organización echista "Guerrilleros de Cristo Rey".

A uno de ellos se le dijo: "Perdimos cuatro esta mañana", evidente referencia a los policías atacados, y se le expresó que "la prensa extranjera tiene la culpa".

Docenas de franquistas persiguieron a dos jóvenes por una calle-juela tras descubrir una bandera alemana en su mochila. Un periodista de la AP que presenció el incidente dijo que los españoles rodearon y golpearon a los dos jóvenes hasta que la policia intervino. Un camarógrafo argentino fue amenazado y lo salvó el identificarse como latinoamericano.

Las tiendas cerraron sus puertas. Policías armados patrullaron las calles y se mantuvieron alertas en camiones. Helicópteros de la policía sobrevolaron la capital. Las embajadas permanecieron abiertas, pero fuertemente custodiadas por guardias de asalto armadas con subametralladoras y gas lacrimógeno.

En el Palacio Nacional, el anciano lider recibió los vítores de sus partidarios desde un balcón elevado. Según el texto oficial del discurso, dijo a la multitud que la indignación internacional por la ejecución de cinco jóvenes militantes antifranquistas "demuestra una vez más lo que debemos esperar de ciertos paises corruptos, que ahora dan perfecta prueba de su constante politiqueria contra nosotros".

La esposa de Franco estuvo a su lado izquierdo y su heredero designado, el Principe Juan Carlos, a su derecha. Sus ministros se colocaron a ambos lados como muestra de solidaridad.

El gobierno afirmó que un millón de personas vitorearon a su dirigente con gritos de "España unida, nunca será vencida". Los periodistas de la Associated Press presentes en el palacio calcularon que un máximo de 300.000 personas se reunió en la Plaza de Oriente.

Es la segunda manifestación que tiene lugar en ésta a raiz de ataques extranjeros contra la España franquista. Más de 500.000 personas se reunieron allí en 1946, después que todos los gobiernos excepto el de Juan Perón en Argentina y el de Antonio Salazar en Portugal retiraron sus embajadores de Madrid en un fracasado intento por aislar a España y provocar la caida de Franco.

Pero la división entre Occidente y Oriente fue aprovechada por el dictador y los embajadores volvieron gradualmente en la década de los cincuenta

Horas antes de afirmar Franco que el apoyo de sus partidarios demostraba que "el pueblo español no es un pueblo muerto", grupos terroristas atacaban en tres sectores de la propia Madrid.

Los ataques separados ocurrieron a menos de cinco minutos unos de los otros, dijo la policia, y cuatro dias justos después de la ejecución de cinco acusados de terrorismo, declarados culpables de la muerte de policias en consejos de guerra sumarisimos.

Los ataques se efectuaron en los sectores este, norte y sur de Madrid. Un policia de 22 años murió instantáneamente; otros dos fallecieron en el hospital a consecuencia de las heridas sufridas.

Con estos ataques, suman 22 los policías muertos por motivos

(Pasa a la página 8)

Contralor de Colombia es enjuiciado por corrupción

BOGOTA, 1 (AP).- En medio de la peor ola de corrupción e haya afrontado Colombia, Corte Suprema de Justicia idió anoche llamar a juicio Contralor General de la ción, Julio Enrique callón, uno de los más altos cionarios del estado, engado de fiscalizar dos mil llones de dólares del supuesto nacional.

El Contralor, quien posimente sea sustituido en las ximas horas por la Camara Representantes, está acusado de los delitos de peculado y falsedad. Será puesto bajo arresto apenas sea despojado de su investidura, dijo la Corte.

La decisión del máximo tribunal de justicia se conoció casi un año después que fueron formuladas numerosas denuncias de carácter penal sobre irregularidades en la fiscalización del presupuesto nacional, que comprometian directamente al Contralor Escallón, quien a pesar de ello proclamó su inocencia.

ANIVERSARIO.- Seul Corea del Sur, 1° (AP).- El Presidente surcoreano Chug Hee Park, pasa revista a las tropas de la capital, en ocasión del vigésimoséptimo aniversario de las Fuerzas Armadas (RADIOFOTO AP).

Ultimas de la noche

BUENOS AIRES 1 (AP).- Asumirá el cargo del Ministro de Relaciones Exteriores y Culto el jueves el Dr. Manuel Arauz Castex, según trascendió hoy en la Cancilleria.

El Dr. Arauz reemplazará al Dr. Angel F. Robledo quién fue nombrado ministro del Interior hace dos semanas.

ACCIDENTE

RIO DE JANEIRO 1 (AP).- Funcionarios del Puerto de Manaos estimaron esta noche que más de 60 peregrinos religiosos, en su mayoria mujeres y niños, murieron al hundirse una lancha de motor con 120 pasajeros en un rio tributario del Amazonas, informa hoy la agencia de noticias Jornal do Brasil.

La información dice que 10 cadáveres han sido sacados del agua en el remoto Rio Solimoes donde el bote Freire II se hundió poco después del amanecer ayer.

GUERRILLEROS

SANTO DOMINGO R.D.,.1 (AP).- Cansados, con ropa de camuflaje y visiblemente encolerizados fueron presentados esta noche los guerrilleros Claudio Caamaño Grullón y Toribio Peña Jaques en la Jefatura de la Policía donde se anunció que su captura se produjo esta tarde a las 17.30 a pocos kilómetros de la capital.

Cupón

para el OCTAVO sorteo de

AGUINALDOS de PRESENCIA y sus ANUNCIADORES

★★★ ★★★

Con DIEZ de estos cupones Ud. podrá canjear un NUMERO que entrará en sorteo

Pedirán en Oruro la construcción de un centro para terapia de menores

ORURO, 1 (PRESENCIA) - El aumento en el número de menores con problemas de conducta, hace imprescindible la pronta construcción de un Centro de Terapia, según apreciaciones de las autoridades de la Dirección Regional del Menor. En apoyo de su afirmación, citaron como ejemplo el caso del Centro de Observación de Menores Albergue "Mi Casa"; Normalmente debería funcionar con 45 internos, pero, ahora atiende a 107 menores, lo que ocasiona múltiples dificultades.

En el Centro de Observación de Menores Albergue "Mi Casa, los niños y adolescentes son internados con caracter temporal, mientras se estudia sus casos, para tratar de obtener soluciones favorables. Actualmente, funciona en un vetústo local, inadecuado y en acelerado deterioro.

Por estas razones, las autoridades de DIRME, desde hace tiempo, alientan el proyecto de construir un moderno edificio, destinado al funcionamiento de un Centro de Terapia, el mismo que ha sido ya programado por la Junta Nacional de Desarrollo Social.

DIRME tiene esperanza de que el problema, en toda su magnitud, sea apreciada por la Directora Nacional del Menor, doctora Gloria Bluske de Ayala cuya visita a Oruro, se anuncia para hoy.

RESPALDO

Funcionarios de DIRME, por otra parte, informaron que, últimamente, se han registrado varios casos de inconducta entre los menores. Consideran que una mayoría de dichos casos se ha ocasionado en la falta de adecuada vigilancia de parte de sus progenitores, que descuidando sus especificas obligaciones, permiten que sus hijos frecuenten centros de dudosa diversión o vaguen por calles y plazas.

DIRME ha estado desplegando esfuerzos para evitar la proliferación de problemas que afecten a los menores, sin embargo -dijeron- en esa labor suelen tropezar con dificultades e interferencias, provenientes, en algunos casos, de autoridades o personas que gozan de influencia.

Para exponer estos motivos, miembros del Tribunal del Menor y el Director de DIRME visitaron al Prefecto del Departamento, a fin de lograr su apoyo y cooperación. El general Angel Quintanilla Velasco no solamente les ofreció su ayuda, sino que les brindó el respaldo moral y material de su autoridad, además de felicitar a los miembros de la Dirección Regional del Menor, por la labor que vienen efectuando, en pro de la niñez y juventud.

Comuna orureña condecoró a unidad escolar Jorge Oblitas

ORURO, 1 (PRESENCIA) - La Alcaldía Municipal condecoró con el "Escudo de Armas de Oruro", en el grado de Servicios Especiales a la Unidad Escolar "Jorge Oblitas", que recientemente celebró los 50 años de su fundación.

Al entregar la preciada joya, el Alcalde Municipal, Enrique Miralles, expresó; "Esta escuela se convirtió en uno de los más sobresalientes establecimientos educativos en nuestro distrito, gracias a una sacrificada labor y desinteresado empeño de notables educadores que integraron sus filas docentes". Agregó: "Al rendir mi sincero homenaje al 50 aniversario de la Unidad Escolar Jorge Oblitas, con legítimo orgullo y satisfacción, lo hago a nombre del pueblo de Oruro".

La Directora del establecimiento distinguido, al agradecer dijo: "Creemos haber cumplido con la Patria, con la educación, con nuestro pueblo, así como con los nobles principios que inspiraron a quienes hicieron posible la fundación de esta escuela".

El Director Distrital de Educación Urbana, profesor Francisco Torrico, se sumó al homenaje, destacando la trayectoria del prestigioso plantel.

- SIMPOSIO.- Daniel Candia, Decano de la Facultad de Agrícolas de la Universidad de Santa Cruz pronuncia ferencia en el Simposio Nacional de Ciencias y Tecnolog agricultura. Abajo, un grupo de autoridades universita toma parte en la reunión.

Delegación del LAB ofreció revisar tarifas para Tarija

TARIJA, 1 (PRESENCIA).- Con el arribo a esta ciudad de los personeros del Lloyd Aéreo Boliviano Grover Galarza, Gerente Comercial y Manuel Limpias, Superintendente de Tráfico y Ventas, se ha iniciado un franco entendimiento entre la empresa nacional de aviación y las instituciones tarijeñas, cuyas relaciones estaban deterioradas debido al alza de tarifas en los vuelos a este Departamento y porque, según dijeron los dirigentes locales, no habían sido debidamente escuchados por las autoridades del LAB.

En principio, se ha acordado una revisión del régimen tarifario y se ha pedido se hagan gestiones ante Yacimientos Petrolíferos Fiscales Bolivianos, para que establezca una fuente de abastecimiento de carburantes en Yacuiba, puesto que el hecho de transportar la nafta desde La Paz incide fuertemente en el costo del transporte.

Con el acuerdo adoptado, el Lloyd Aéreo Boliviano, exteriorizando su deseo de servir a esta región, ha decidido establecer vuelos a Villa Montes y Bermejo. Por otra parte será atendido el pedido de las instituciones tarijeñas de restablecer el servicio internacional de Salta (Argentina), con escala en esta ciudad; fin para el cual se harán las gestiones pertinentes ante las autoridades nacionales.

Finalmente, los personeros del Lloyd Aéreo hicieron conocer la decisión adoptada de invitar a Carolina Aramayo, para que viaje a Miami. La señorita Aramayo, fue elegida representante de Tarija para participar en el concurso de belleza en el cual se eligió a la Reina del LAB, pero ella se vio imposibilitada de viajar a Cochabamba, por decisión de las instituciones cívicas departamentales, que decidieron abstenerse de los actos sociales conmemorativos de las Bodas de Oro del Lloyd Aéreo Boliviano, en razón de la tensión, que, en ese momento existía entre ambos sectores.

Las deliberaciones con los personeros de la empresa se llevaron a cabo en presencia del Prefecto interino, Joaquín Rejas Ledezma en representación del Comité Pro Intereses de Tarija, concurrieron el Presidente, William Bluske y el Secretario General César Oliva del Castillo.

Universidad orureña tendrá computadoras a fin de año

ORURO, 1 (PRESENCIA).- Hasta fines de este año, será instalado un moderno centro de computación en la Universidad Boliviana Técnica de Oruro, según informó a la prensa, el Rector de esa Casa Superior de Estudios, doctor Carlos Guzmán Pereyra.

La autoridad universitaria que retornó recién de La Paz, luego de entrevistarse con el Presidente del Consejo Nacional de Educación Superior, ingeniero Miguel Tejada Velasco, expresó que, actualmente se está preparando ya el local donde se instalarán los aparatos. Se trataría, en realidad, de un edificio nuevo, construido especialmente para el mencionado Centro de Procesamiento de Información.

Asimismo, el Rector señaló que ya ha sido designado el personal que prestará servicios en esa nueva repartición de la UBTO, cuya nómina es la siguiente: Director, ingeniero Fernando Yáñez, a quién colaboran Jaime Cárdenas, Jesús Claros, y Mario Quispe. Este personal será posesionado en el curso de la presente semana.

Asimismo, en estos días, arribará el ingeniero Reynaldo Salgueiro, Jefe de División de Sistemas del Consejo Nacional de Educación Superior, para explicar las ventajas que representa el uso de computadoras. Junto con el personero del CNES llegarán dos técnicos, para examinar los trabajos que se hacen en el edificio destinado a la División de Sistemas. Las computadoras podrán ser utilizadas por entidades y personas particulares que requieran sus servicios.

Será concretado un crédito para alcantarillado en Quillacollo

La Alcaldía Municipal de Quillacollo, culminará las gestiones encaminadas a conseguir un crédito de más de dos millones de pesos bolivianos, con destino a los trabajos de alcantarillado tanto pluvial como sanitario. Desde el pasado 22 de julio, la Empresa Boliviana de la Construcción "EMBOC", está ejecutando en forma acelerada estos trabajos de importancia en la localidad.

Quillacollo, en la actualidad, posee un servicio de alcantarillado parcial, cuyas aguas "esfogan en plena población habiéndose convertido virtualme..e un foco de infección. Ante este estado de cosas desde el mes de mayo del pasado año el Cap. Lucio Loayza Ramos ha estado buscando un financiamiento para dar solución a este problema que atenta contra la salud de la población.

Evidentemente, desde marzo del año pasado hasta el 27 de diciembre se firmó el contrato de un crédito supervisado entre la Alcaldía Municipal de Quillacollo y el Ministerio de Urbanismo y Vivienda, con fondos provenientes del "SENDU"; este crédito es supervisado y después de llenar las formalidades legales se procedió a su licitación pública, habiendo sido favorecido la empresa "EMBOC" que en la actualidad realiza estos trabajos, de ésta manera se pretende sacar las aguas servidas al Suduoeste de la población, así como las de lluvia, dándose una solución definitiva a este problema.

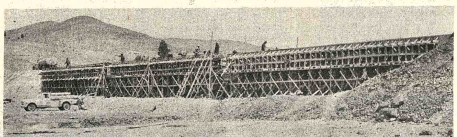

- PUENTE.- El Comité de Desarrollo de Potosí y el Servicio Nacional de Caminos construyen un puente sobre el río Cachimayu, en la carretera Potosí-Sucre (Foto MENDOZA para PRESENCIA).

Sugieren explotación racional de los productos agrícolas

SANTA CRUZ, 1 (PRESENCIA) - La necesidad de que la explotación agrícola en Bolivia esté dentro las exigencias técnicas y científicas que exige la situación real, a través de una planificación que permita llevar adelante los programas en este sector, fue sugerida en un simposio nacional que se realiza en esta ciudad.

El estudio técnico-científico se realiza bajo los auspicios de la Universidad Gabriel René Moreno" y la Academia Nacional de Ciencias y Tecnología. Se considera como "importante" el desarrollo de este Segundo Simposio Nacional de Ciencias y Tecnología del sector agrícola.

Uno de los objetivos es analizar la política científica y tecnológica, sobre los lineamientos que se tienen en Bolivia en materia agrícola, según dijo el presidente del Consejo Nacional de Educación Superior, Miguel Tejada, durante la inauguración.

Tejada dijo que los mecanismos que regulan la actividad agropecuaria en el país, deben estar sujetos a la planificación profesional, dentro un criterio técnico- científ una forma de dinamiza y llegar a una explota racional que favorezca agropecuario.

Posteriormente, rector de la UGRM, Barbery Callaú, realizó que sobre la situación nivel nacional y region actividad agrícola. Dij persiguen (en este s conclusiones que sirv demostrar el verdadero de la importancia de los recursos naturales, terio científico y de normas correctas.

En este encuent tendrá duración de tre finalizará el jueves - p representantes del Mini Asuntos Agropecuari Centro de Desarrollo F FFAA de Desarroll División de Suelos, Vegetal, Corporación Superior, Miguel Tejada, durante la inauguración.

Tejada dijo que los mecanismos que regulan la actividad agropecuaria en el país, deben estar sujetos a la planificación profesional, dentro un

El Gobierno distinguió a beneméritos de Oruro

ORURO, 1 (PRESENCIA) - Beneméritos de la Guerra del Chaco, que participaron en la Defensa del Fortín Boquerón, recibieron en emotivo acto, al recordarse otro aniversario de esa epopeya, diplomas de héroes, conferidos por el Gobierno.

La sobria ceremonia se llevó a cabo en el local de la Federación Departamental de Ex-combatientes de la Guerra del Chaco, con asistencia de autoridades castrenses y civiles, además de todos los miembros de la Asociación de Héroes de Boquerón y dirigentes de la Fedexchaco.

El general Gastón Gámbule Dulón, Comandante de la Segunda División de Ejército, hizo entrega de los mencionados diplomas, a los siguientes beneméritos, Gregorio Torrelio Coca, Guillermo Elio Rojas, Augusto Quiroga Alvarado, Isaac Irigoyen Dorado, Delfín Ríos Ortiz, Florencio Terán Pérez, Remigio Mita Quiñones, Faustino Fernández Tavera y José Vargas Montecinos.

Luego de que el Presidente de la Asociación, Gregorio Torrelio Coca, hizo una evocación de la epopeya de Boquerón, haciendo resaltar el sacrificio y heroicidad de los soldados bolivianos, las autoridades asistentes a la ceremonia, dirigentes y beneméritos, efectuaron una romería al Cementerio General, donde, frente al Mausoleo de los Héroes de Boquerón, se ofició una solemne misa de campaña, por el capellán Daniel Céspedes. Posteriormente, se depositaron ofrendas florales.

Santa Cruz: Maestros tendrán una sede social

SANTA CRUZ, 1 (PRESENCIA).- La Caja Complementaria del Magisterio Fiscal ha concedido un préstamo de 250.000 pesos a la Federación de Maestros Urbanos de Santa Cruz, para la construcción de una sede social.

Según el organismo sindical de los profesores, dentro esa construcción está incluido un auditorio con 850 butacas, que no sólo servirá al ramo si no a principales actividades de sindicalismo regional. Según portavoces, el local podría estar concluido hasta fin de año.

Dieron plazo a radioemisora para restituir empleados despedidos

ORURO, 1 (PRESENCIA) Cinco trabajadores de Radiomisoras "Bolivia" que fueron intempestivamente despedidos de su trabajo, a fines de la pasada semana, deberán ser reincorporados en el término de 24 horas, que se cumplen hoy, según una enérgica conminatoria enviada por el Jefe Departamental del Trabajo, doctor Hugo Pedregal del Castillo, a los responsables de esa emisora, propiedad de la Federación Departamental de Campesinos.

El despido de los trabajadores de prensa y radio: Raúl Rojas, Juan Mendoza, Mario Pinto, Angel Castillo y Julio Quispe -según se averiguó- fue ordenado por la Dirección General de Telecomunicaciones, interpretándose esta decisión como una virtual expulsión que afecta a antiguos trabajadores de Radioemisoras "Bolivia" y sin justificativo alguno.

La intromisión de la Dirección General de Telecomunicaciones ha provocado airada reacción entre los trabajadores de Prensa y Radio, cuyos coordinadores laborales se han puesto de inmediato en movimiento, ante la posibilidad de que si prosperase una inferencia de esa naturaleza en sus fuentes de ocupación, todos ellos estarán a merced de abusos de autoridad, con desconocimiento de sus derechos.

El coordinador del Sindicato de Trabajadores de Prensa, Guillermo Moscoso Bermúdez, expresó a las autoridades departamentales de Trabajo, que si persiste en el retiro de los mencionados trabajadores, se decretaría estado de emergencia, "por que no se pueden admitir acciones fuera de lugar, en contra de los trabajadores, y sobre todo, por que es necesario sentar buen precedente sobre el particular". Igual actitud, señalaron, asumirán los coordinadores del Sindicato de Trabajadores en Radio y T.V.

PLAZO

El memorial dirigido por las autoridades de Trabajo a los personeros de Radioemisoras "Bolivia", disponiendo la inmediata reincorporación de los cinco trabajadores despedidos, señala que la orden debe ser cumplida en el plazo de 24 horas. Extraoficialmente, se sabe que la orden fue acatada.

En parte, el memorial expresa: "El gobierno del general Hugo Banzer Suárez, mediante nuestro Ministerio, ha otorgado todas las garantías en el país sobre el derecho al trabajo, amparado por la Constitución Política del Estado y la Ley General del Trabajo, por lo tanto, Radioemisoras Bolivia depende de la Federación de Trabajadores Campesinos y que ha sido colocada con un principio básico en la defensa de los trabajadores, como - Uds. comprenderán señores Presidente y Director General a.i. esta emisora no puede avasallar para lo cual ha sido creada".

La nota agrega: "Si los reiros han sido emanados por instrucciones del señor Osorio Beltrán, Director General de Telecomunicaciones, ustedes como Presidente y Director, General de Radioemisoras Bolivia están en el deber de representar a sus trabajadores, por que considero que dichos despidos están fuera de los alcances de la Ley General del Trabajo".

"Servi - Of"

Loayza Nº 699

Limpieza automática de máquinas de oficina

Le ofrece las siguientes ventajas:
- Lavado, limpieza, fumigado y lubricación de máquinas de escribir, sumar, calcular y otros, con modernas máquinas automáticas y de 3 a 10 minutos solamente.
- A un precio 75% más bajo que cualquier competidor.
- Sin desmontajes de carros ni mecanismos de precisión que ocasionan desajustes y fallas costosas.
- Sin detergentes ni solventes que dañan las piezas de caucho, plástico y otras delicadas.
- Obsequio de boligrafos y discos, además de rifas de máquinas de escribir.

Visítenos sin compromisó en Loayza 699 (a una cuadra del Colegio Santa Ana).

SILVANA

El reloj suizo de confianza

- Distribuidores para Bolivia
LA PRECISION
Casilla 569 Cochabamba

A los industriales mineros

Para entrega inmediata, tenemos:

Fulminantes comunes Nº. 6

a $b. 700 el millar

CASA MERCURIO

Calle Yanacocha 464
Casilla 2608
Teléfono 29286

En Santa Cruz de la Sierra

Laboratorio de Diagnóstico Anatomopatológico Hematológico y Parasitológico Tropical

"BETA"

Dr. Carlos Walter Ewel. P.
Médico Patólogo clínico Universidad Nacional de Colombia.
Dr. Xavier Angel Castro H.
Médico hematólogo parasitólogo. Universidad Paul Sabatier de Toulouse, Francia.
Calle Murillo 152.-Casilla 977 y 3029.
Santa Cruz-Bolivia.

Sastrerías Zambrana Hnos.

Serie "N" en el undécimo sorteo con el Nº 97

FUE FAVORECIDO EL SOCIO Sr. VICTOR SALAS.
PROXIMO SORTEO 8 DE OCTUBRE.

PRIMEROS DIAS DE OCTUBRE SORTEAMOS LA NUEVA SERIE EN FORMACION "Ñ" QUEDAN POCAS ACCIONES.
MAYORES INFORMES EN AV. CAMACHO 1323 - T.- 27269.

TEMPO

...DA A SU COCINA UN TOQUE DE DISTINCION...

además es:
cómodo,
funcional,
y
economico

distribuye:
la paz
santa cruz
sucre
oruro
cochabamba

Guia Profesional

Médicos

DR. MARIO MENDEZ ELIAS

Especializado en Neurocirugia Suecia, Inglaterra, Holanda.
Enfermedades Cirugia del Cerebro, médula, nervios, traumatismos craneocerebrales, vertebrales, epilepsia. Dolor.
Consultorio: Edificio Venezuela Capitán Ravelo 2070, primer piso horas 16 a 17 teléfono 58075 - 82909.

DR. FABIO PRADO BARRIENTOS ENFERMEDADES DE PIEL

Hospital de Buenos Aires.-
San Pablo - Santiago de Chile.-
Eczemas - Alergias - Tiñas - Acné., Consultorio Edificio Castilla 2do. piso, oficina 201 (Loayza 250) Teléfono 56641. Tardes.

DR. RICARDO CORDOVA CORE G.
Médico Psiquiatra

Especializado en Alemania, Atiende enfermedades mentales, transtornos de la conducta, tratamiento del alcoholismo.
Consultorio: Plaza del Estudiante 1931.
Teléfono 22073. Atiende de 14 y 30 a 18.

RUBEN CASTELLANOS ROJAS

MEDICO DE NIÑOS
ESPECIALIZACION ITALIA PRANCIA
CONSULTORIO 2º piso Edificio Petrolero 16 de Julio 1616 de 14- 16 horas. Tel. 56461.
DOMICILIO.- Rosendo Gutiérrez 628 Tel. 54413.
ATENCION DE URGENCIAS.

Dr. EDGAR GAMARRA PORTUGAL
GINECOLOGIA-OBSTETRICIA

Hemorragias, flujos vaginales, cáncer, esterilidad, embarazo, partos. Consultorio Edificio Castilla Loayza 250 1er. piso, Oficina 103, Teléfono 28222. De horas 14 a 16.30.

DR. ALBERTO MARIACA

Medicina interna Esp. Gastroenterologia, estómago intestinos apéndice, hígado, vesicula biliar páncreas, etc. Trastornos de la nutrición.
Consultorio Plaza Venezuela 3er. piso (Edificio Sobima) Altos O.K. de horas 14 a 17.
Teléfonos: Consultorio 20837 Domicilio 23832.

DRA SONIA OCAMPO DE BALLESTEROS GINECOLOGIA OBSTETRICIA

Estudios Universitarios en Brasil, Especialización Centro Médico Nacional México.
CONSULTORIO: Av. Camacho 1377 Edificio Sena 2º piso Tel. 65409 - 43429 Hs. 15 - 19.

DR. ALBERTO GUMIEL
Especialización en ESTADOS UNIDOS

Venereas Vias urinarias, enfermedades del trabajo, edicina legal, trastornos sexuales. Consultorio. Comercio 994 2º piso teléfono 40263 Horario 17.30 - 20 hs.
Atiende horas especiales.

DR. ANIVAL RIVERO DELFIN MEDICO DE NIÑOS

Especializado en Londres Santiago de Chile, U.S.A.
Consultorio Av. 16 de Julio 1456 Edif. Sobima, 3er. piso, Teléfono 55742.
Domicilio Urbanización San Miguel J-26 - Teléfono 83629 Casilla 3601.

DR. GUILLERMO SUAREZ TEJADA
CIRUJANO UROLOGO

Atiende enfermedades de los riñones, próstata, vejiga, genitales masculinos, venéreas etc.
Consultorio Mercado 990 esq. Yanaccha Edif. Almaraz 4º piso Atención horas — a 20 p.m.

Dr. JOSE FARFAN CARRASCO CARDIOLOGO

Especialización Brasil-Argentina.
Atiende enfermedades del corazón, alteraciones en la presión arterial, electrocardiografia.
Consultorio: Avenida Mariscal Santa Cruz 1280, teléfono 52460, atención 18 a 20 horas.
Domicilio: 58134.

DR. ALFREDO RAMI CIRUJANO UROL

Estudios Universitar

Estudios Universi
Chile, Especialista en C
Enfermedades de riño
jiga, próstata. Genita
fertilidad venéreas
Avenida Camacho 13
fono 57219 - 64817
Consultas 14 - 19.

DRA. RUTH MALDO BALLON OBSTETRICIA GINEC

Cirugía Tumores ma
Hemorragias, Ester
Flujos vaginales anal
Prenatal, Partos. Planif
Familiar.
CONSULTORIO M
Santa Cruz 1322. Teléfon
tardes 13.30 - 17.00 Do
Teléfono 54564.

Especializado en E
Aires, Argentina.
Dr. FELIX DELGADO GASTROENTEROLO MEDICO CIRUJANO

Enfermedades del es
estómago, intestinos, h
vesícula, vías biliares par
nutrición.
Consultorio:
Pedro Av. 16 de Juli
segundo piso Te
Domicilio 50461 - 53331 T
Domicilio 52673 - 29948. A
a domicilio.

DR. JOSE GUTIE MICHEL CIRUGIA PLASTIC

Toda clase de defect
cara y del cuerpo. T
tología: Fracturas, luxa
Consultorio: Av. 16 d
Edificio Alameda 1er P
18.30. Teléfono 50820. De
27890, casilla 3775.

Notari

GUALBERTO RODRIG NOTARIO DE FE PUB

Asuntos del ramo, esc
protolizaciones, testam
protestos, poderes
legalizaciones, apertura
bros, etc. SERIEDAD
TUALIDAD EFICIE
Dirección Mercado Nº
Frente a Casa Grace. Tel
Dom. 26072.

QUITA

ATAQUE DE A

EN POCOS MINU

Fórmula especial comb

la causa del ataque de

El ASMA proviene
sórdenes alérgicos,
nerviosos, etc. pero la
del ataque o ahogo as
es la inflamación de los
quios. Esta inflamaci
duce el diámetro de los
quios e impide el pas
y normal del aire. Par
tar el ahogo, la inflam
bronquial debe ser elim
primero, y para ese fi
perfeccionado una
que quita rápidame
inflamación de los bron
permitiendole expul
flema y respirar a tod
món.
NEOASMA es el nom
este producto que
senta en tabletas fác
tomar y en sobres de
polvos que permite
siempre a mano.

PRESENCIA

Director: Huáscar Cajías K.

Gerente: Armando Mariaca V.

Jefe de Redacción: Mario Maldonado V.

Fusilamientos y derechos humanos

Las duras críticas suscitadas por los recientes fusilamientos ocurridos en España han motivado la reacción de los gobernantes de este país que han calificado de "hipócritas" a algunos de los regímenes que han censurado aquella medida extrema, pero que más han dado muestras de ser muy respetuosos de los derechos humanos.

Creemos que, a la altura a que hemos llegado, hubiera sido preferible actuar con benevolencia y no con rigidez en el caso de los fusilamientos a que nos referimos. Pero no podemos menos de reconocer mucho de verdad en la contraofensiva verbal iniciada por el gobierno español.

Triste es, por ejemplo, recordar cuánto más grave fue la matanza ocurrida hace siete años en México, cuando alrededor de cien estudiantes - según fuentes oficiales, pero cinco veces más según los estudiantes - fueron asesinados (la calificación no es exagerada) cuando realizaban una manifestación.En cuanto a los comunistas - moscovitas y pekineses - que expresan ahora su indignación ante esta forma de concluir juicios políticos, resulta sorprendente que no recuerden lo que han hecho sus regímenes prefiriendo y no con cinco o con mil personas sino con millones. En cuanto a otros países, que han retirado embajadores a modo de protesta, bastará observar las películas informativas en que se muestra cómo se reprime a manifestantes, para que nos demos cuenta de la mucha hipocresía con que se rasgan sus vestiduras, para no hablar de lo que hicieron en sus colonias de ayer.

Lo anterior no significa una justificación para lo sucedido en España: los errores y abusos de unos no pueden ser justificados por los ajenos. Ni siquiera nos parece que sea una manera racional de explicar la propia conducta. Pero vale la pena que sea destacado porque llama la atención sobre un hecho vergonzoso: los derechos humanos se hallan atropellados en muchos países del mundo, incluyendo aquellos que ahora protestan. Lo mejor sería que, en lugar de las protestas o de las reacciones que ellas provocan, se hiciera un real respeto de esos derechos y se pusieran órganos internacionales para garantizar ese respeto.

Pero, en medio de todo, hay algo constructivo: la certidumbre de que hay una opinión pública que aboga intensamente por tales derechos y que ahora se halla dispuesta a que se adopten medidas de hecho para garantizar su vigencia.

La Democracia Cristiana chilena

La Democracia Cristiana chilena tuvo, hasta no hace mucho, prestigio no sólo continental sino mundial, por la firmeza de sus concepciones y la extraordinaria capacidad de sus dirigentes. Sin embargo, parece que ha ingresado a una etapa de debilitamiento que puede comprometer su futuro, lo que significará, asimismo tiempo, una dificultad más para el retorno de la democracia en Chile.

El debilitamiento proviene en parte principal de la destrucción de la unidad doctrinal pues se han formado grupos discrepantes que algunas veces no fueron demócratas y, otras, abandonaron los ideales cristianos. Ya en la presidencia de Frei se advertían divergencias profundas que luego llevaron a divisiones. Había sectores que se inclinaban excesivamente al marxismo y que contribuyeron integrando la ultraizquierda; en el otro extremo, destacaban quienes pretendían que la DC fuera apenas [illegible] instrumento liberal. La masa permanecía, sin embargo, fiel a la doctrina demócrata cristiana, conociéndola en su autonomía y no como una mera transacción entre comunismo y capitalismo.

Ahora, parece que esa misma masa se halla en proceso de disociación. Mientras los dirigentes exiliados propugnan alianzas con fuerzas marxistas para combatir a la Junta militar, otros, principalmente los que permanecen en su patria, intentan una aproximación a esa Junta para lograr, según se ha dicho, un pronto retorno a la democracia. Ambas tentativas están destinadas al fracaso. La primera, porque la experiencia, inclusive la tan reciente de Portugal, muestra que los comunistas son aliados poco fiables, y además, porque el objetivo no puede ser el de ir de un régimen a otro, dejando de lado la democracia. En cuanto a la segunda, implica una transacción inadmisible; tanto, que ha sido rechazada por la propia Junta que ha colocado, con su repudio público, en muy mala posición a quienes le hicieron la propuesta.

Quiere eso decir que la DC chilena, si desea conservar su papel de guía y su fuerza; tiene que evitar estas transacciones y alianzas que la comprometerán y desprestigiarán definitivamente, para el día en que haya una verdadera democracia en Chile. Todo lo demás equivale a firmar pactos de dudosa eficacia o a suscribir compromisos que después le serán echados en cara y que podrán llevar a la disolución final de tan interesante dirección política.

Censo de extranjeros

Se ha realizado un nuevo censo de los extranjeros que se hallan radicados o en tránsito en nuestro país. La medida tiende a evitar abusos y a que se cumplan las leyes que sobre inmigración se hallan en vigencia; se intenta remediar anormalidades como aquellas en que han incurrido quienes, ingresados al territorio nacional como turistas, ejercen los derechos que sólo corresponden a quienes tienen radicatoria.

Estas razones son comprensibles. Sin embargo, lo grave es que las medidas nunca tienen al parecer, carácter definitivo respecto a quienes se inscriben en ese censo. Las convocatorias - siempre bajo conminatoria de sanciones - se repiten periódicamente como si la situación de los extranjeros ya avencidados entre nosotros y que hasta han formado familia en Bolivia, estuviera permanentemente en duda y sujeta a revisiones sin que haya fundamentos comprobados, que, por lo demás, de existir, sólo se referirían a tales o cuales personas, pero no al conjunto de residentes extranjeros. Hay que tomar en cuenta que muchos de estos viven en zonas alejadas por lo que su tranquilidad sólo ha de ser obtenida después de viajes largos y costosos, pese a que previamente ya se habían cumplido todos los trámites de radicatoria.

Si queremos, como se ha dicho numerosas veces, atraer inmigrantes, lo natural es facilitar sus trámites de asentamiento y hacer que éstos no tengan que ser confirmados cada cierto tiempo como si hubiera una desconfianza de principio hacia quienes han venido a vivir en nuestro territorio. Debe hacerse un buen registro, de una vez para siempre y ejercer controles sólo en relación con quienes hubieran ingresado a Bolivia, en los últimos tiempos, si eso cabe.

También es de justicia no exigir periódicamente presentaciones a los ciudadanos bolivianos que han adquirido condición de tales por naturalización o en ejercicio del derecho de doble nacionalidad. Esos son bolivianos con todos los derechos de los de nacimientos, salvo escasísimas excepciones respaldadas por la Constitución o por leyes especiales - excepciones que lamentablemente han sido ampliamente extendidas por disposiciones de menor nivel, en las que para todo se exige ser boliviano nativo.

Brasil: preparativos para las elecciones

POR EDSON GONZALVEZ

Servicio Especial de Inter Press Service

RIO DE JANEIRO (IPS).- El Presidente General Ernesto Geisel, con un extenso discurso, en el cual expuso los lineamientos de la política oficial posterior al golpe de estado de 1964, y la estrategia futura de la Alianza Renovadora Nacional (ARENA) partido de gobierno), cerró la convención nacional partidaria, durante la cual fueron elegidos los directivos arenistas para los próximos dos años.

En una encendida defensa del régimen, Geisel fué señalando los éxitos alcanzados en 11 años de gestión militar, y el camino que, inevitablemente a su juicio, se proseguirá en el futuro.

Como su exposición no puede ser sino unilateral, conviene, por una suerte de "montaje", complementarla con algunos datos políticos, sociales y económicos, acerca de acontecimientos que no figuran en el discurso presidencial.

El general Geisel señaló que "la convención -organo supremo de deliberación partidaria- debe elegir los miembros del directorio nacional que deberá supervisar la vida del partido, desde ahora y durante dos años".

Al respecto, el matutino carioca "Jornal Do Brasil", considerado órgano oficioso del Itamarati (Cancillería), señalaba, hace poco más de un mes, que "los problemas que enfrenta el opositor Movimiento Democratico Brasileño (MDR), para conformar la dirección nacional partidaria, no se presentan en la ARENA, la cual sólo debe esperar la resolución del Presidente Geisel "Jefe del Partido de la Revolución".

"Pienso -continúo Geisel- que la alianza renovadora se reavivará, luchará, desde luego creciendo, reforzándose, incorporando fuerzas nuevas, adquiriendo mayor cohesión, no solo para sustentar y apoyar al gobierno en su acción gubernamental, sino también para asegurar la continuidad de esa accion que se realiza desde 1964"

(Hacia diciembre de 1974, tanto el General Geisel, cuanto su principal Asesor, el General Golbery do Couto e Silva, Jefe de la Casa Civil de la Presidencia de la República, analizaban la posibilidad de crear un tercer partido político, pues consideraban a la ARENA "un instrumento poco apto para continuar con el programa de distensión política interna")

"Conviene recordar -dijo el presidente- que la revolución de 1964 fue, en su comienzo, un movimiento impetuoso de repudio por una mayoría aplastante del pueblo, hacia las prácticas subversivas y corruptas. las cuales, conjugadas, amenazaban la nación con la destrucción y el caos. Era natural, pués, que se diera ese llamado máximo a la lucha contra la subversión y la corrupción. Tales procedimientos, de naturaleza táctica, estaban insertos en una estrategia aún difusa, de revitalización democrática, de fortalecimiento del potencial nacional y de mejoría del patrón de vida de una población realmente olvidada, hasta entonces, por la clase dirigente".

(Desde 1964 hasta 1974, de acuerdo con las estadísticas de la Fundación Getulio Vargas (FGV), organismo que prepara los cómputos oficiales, el salario real de los trabajadores perdió un 33,2 por ciento de su capacidad adquisitiva).

"Pasaron años -agregó Geisel- hasta que la revolución fuese como un caudal irreversible, cavando hondo su camino y construyendo, con su futuro propio, también el de la Nación"

(En las elecciones de renovación parcial parlamentaria de noviembre de 1974, la oposición, en base a los "votos contra el régimen", triunfó en 16 de los 21 Estados en los cuales se presentó a elecciones)

"Debe reconocerse -prosiguió- que, en esos años, muchos y valiosos esfuerzos debieron emplearse en investigaciones de todo orden, emprendidas contra la corrupción, para llegarse, al final, a un reducido numero de actos comprobados lesivos, siendo evidente que escaparon a la represión legal, por falta de pruebas efectivas de valor jurídico, muchos dilapidadores de haberes públicos"

(Esto no impidió que se suspendieran los derechos políticos por un plazo de 10 años de funcionarios contra los cuales, como el Presidente reconoce, no existian pruebas y, muchas veces, ni siquiera sospechas).

"Es de esperar -sostuvo Geisel- que nuestro arcaico mecanismo judicial, reconocidamente lento e ineficaz, se perfeccione finalmente, con la colaboración de los tres poderes de la República, para que se implante el tipo de sanciones adecuadas y tales crímenes evitándose las medidas de excepción, únicas eficaces en verdad, por más que en si mismas lamentables"

("Unicas eficaces en verdad.. que los poderes Legislativos y Judicial pueden ser obviados por el acto institucional número cinco, que otorga poderes discrecionales al Presidente).

"De mi parte -dijo el presidente- cumpliré con mi deber, sin dejarme impresionar por las campañas alarmistas sobre corrupción, desatadas últimamente. Haré investigar las irregularidades que llegaran a mi conocimiento, promoviendo, junto con la justicia, el enjuiciamiento de los inculpados y aplicándoles sanciones excepcionales, siempre que sea imprescindible"

"No dudo en alcanzar así -agregó Geisel- individuos realmente culpables, sin afectar en forma alguna la probidad administrativa de los gobiernos revolucionarios, modelos de dignidad y honor transmitidos a mi por mi ilustre antecesor, en eminente presidente Emilio Medici").

"En cuanto a la lucha antisubversiva -prosiguió- con todas sus tragedias, innegables son los resultados alcanzados a costa de inauditos esfuerzos, de una acción tenaz y vigorosa y hasta de sacrificios cruentos de elementos responsables de la seguridad interna del pais, a lo largo de los últimos años.

(Hace una semana, fueron detenidos nueve representantes del opositor Movimiento Democrático Brasileño (MDB), del Estado de Paraná, por orden del Ministro de Justicia, Armando Falcao, bajo sospechas de connivencia con el Partido Comunista Brasileño (PCB) No se presentaron pruebas, pero la prisión se mantiene. En la misma situación se encuentran los 30 policías militares (PM) de Río de Janeiro.

"La concepción global de la revolución -sostuvo- expresada en el lema desarrollo y seguridad", ha marcado el camino de los nuevos gobiernos revolucionarios"

(De acuerdo con los datos de la Secretaría Federal de Salud, la Mortalidad infantil llega al 190 por mil, existen 40 millones de tuberculosos pasivos. La equistomosis afecta a unos 10 millones de niños en edad preescolar, el mal de Chagas aflige a un 35 por ciento de la población rural, la deserción escolar, por razones económicas, supera el 60 por ciento, la desnutrición afecta a un 25 por ciento de los alumnos de primer nivel en las zonas marginales)

"El programa partidario, al cual la convención de la Arena aplicó gran parte de sus esfuerzos -señaló Geisel- proclama que la realización de la democracia tiene por fin último la construcción de una sociedad libre, justa, soberana y progresista".

(La deuda externa brasileña alcanzará, al terminar el año, a unos 22.000 millones de dólares, se ha abierto el mercado secundario de valores a la inversión extranjera).

El General Geisel concluyó su exposición haciendo un llamado a los integrantes de la ARENA para que aunen sus esfuerzos con el fin de triunfar en las elecciones de 1976 y 1978, "con el valioso apoyo que espera merecer del pueblo".

(En 1967, cuando se intentó llevar a las calles la opinión popular, surgieron figuras jurídicas como el acto institucional al numero cinco, y se ajustaron los instrumentos legales de la represión y la censura. Después de las elecciones de 1974, cuando el mismo Geisel habló de proceder a una "distensión politica interna, lenta y gradual, pero segura", fue recusado tanto por los "Voluntarios de la Patria" un núcleo de jefes y oficiales de las Fuerzas Armadas, calificados como los duros del régimen , cuanto por integrantes de su mismo gabinete, como fué el caso del Ministro de Justicia, Armando Falcao ¿Que podrá suceder si, en 1976 y 1978 se repiten los ("votos contra el régimen ", de 1974. El general Geisel parece descartar tal posibilidad.

Misereor y el Tercer Mundo

- La Iglesia Católica alemana ayuda al desarrollo -

Por JORGE VELARDE CHIRINOS

BONN - En la colecta de este año en favor de los países en desarrollo la obra de ayuda episcopal "Misereor" de la Iglesia Católica Alemana, ha reunido 73 millones de marcos, que constituyen una cifra record dentro de su programa de cooperación.

Según informa la Iglesia Alemana, dicha suma se empleará principalmente en la ayuda a proyectos de cooperativas en Latinoamérica y a proporcionar agua a las poblaciones afectadas por la sequía en la región de Sahel, Africa. La obra "Misereor" desde un comienzo ha dirigido sus esfuerzos principalmente a los países latinoamericanos.

La obra episcopal colabora en proyectos de cooperación al desarrollo en más de noventa países de América Latina, Africa y Asia. Ha sido fundada por los obispos católicos alemanes en 1958 y goza de una excelente reputación tanto en Alemania como en el exterior. Sus colectas se realizan dentro del seno de las parroquias alemanas y tienen lugar todos los años por esta época, haciéndose antes una intensa propaganda entre los fieles a fin de que brinden su aportación. La central queda en Aquisgrán.

En 1973 llegaron a esta ciudad cerca de tres mil solicitudes de ayuda que ascendieron a 425 millones de marcos, una suma tres veces mayor de la efectivamente disponible. Misereor fomentó en 1973 un total de 2.175 proyectos en países del Tercer Mundo, que hicieron necesario aportaciones de 164 millones de marcos. La obra concentra sus actividades en aquellos países en donde la mayoría de sus habitantes no posee siquiera las condiciones de existencia mínimas.

En la República Federal de Alemania más del 96 por ciento de la población pertenece a una de las dos confesiones cristianas: católica y evangélica. Claro está que las cifras de la estadística no dicen nada acerca del compromiso auténtico de las personas que profesan una u otra religión. Cuantitativamente se da en la República Federal una situación de equilibrio entre las dos confesiones.

En los convenios firmados entre la Iglesia y el Estado Alemán, se tiene de tal forma en cuenta la responsabilidad común en relación con la población que cabe hablar de una cooperación en pie de igualdas entre el Estado y la Iglesia dentro del ámbito público. "Misereor" pertenece a la Iglesia Católica y la Iglesia Evangélica tiene también su propia obra de ayuda al desarrollo que se llama "Pan para el Mundo".

Misereor ofrece su cooperación financiera para proyectos y programas adecuados para eliminar las causas de la miseria. No se trata de lograr solamente un mayor crecimiento económico, sino sobre todo de asegurar condiciones de vida más humanas, que garanticen a cada persona la oportunidad de un libre desenvolvimiento de sus aptitudes. De ahí que Misereor apoye sobre todo aquellas medidas que sirvan como modelo para la solución de determinados problemas y que estimulen a seguir el ejemplo.

La obra apoya iniciativas de los países en crecimiento concebidas por grupos de expertos del país receptor y llevadas a cabo bajo su propia responsabilidad. Con Misereor colaboran en el extranjero primordialmente las diócesis, órdenes religiosas, instituciones eclesiásticas, así como sindicatos y organizaciones semiestatales. Aquellos proyectos de los que por su naturaleza cabe esperar rendimiento económico, obtienen créditos a largo plazo y libres de intereses.

Los créditos reembolsados vuelven a ser invertidos en el país en nuevos proyectos de desarrollo. Misereor siempre se preocupa de que los proyectos promocionados en el Tercer Mundo se acoplen dentro del marco de planificación suprarregional del Gobierno, de la Iglesia y de otros sectores sociales de los países receptores. Las actividades de esta obra se concentran actualmente en la educación, la sanidad y la agricultura. Estos tres sectores obtienen cada uno, un veinte por ciento aproximadamente de la suma disponible.

Misereor concede un apoyo especial a la agricultura del Tercer Mundo porque las experiencias recogidas hasta la fecha han puesto de manifiesto que éxitos duraderos en la ayuda al desarrollo sólo pueden lograrse si se comienza por mejorar las condiciones de vida en el campo, donde vive la mayor parte de la población. Allí existe también una oferta excesiva de mano de obra. Estos pobladores bien pueden ser incluidos en el proceso laboral si se desarrollan los procesos económicos correspondientes. (IN - Press)

Carreteras y caminos de Bolivia

Por VICTOR SANTA CRUZ

Recientemente tuvimos oportunidad para visitar algunas de las regiones del Sur de la República, cuyos caminos, en su generalidad no se encontraban ni siquiera en condiciones regulares, pese a que la pasada temporada invernal no traía el problema de los deslizamientos de terreno o de las crecientes de los ríos.

Al parecer, la mayor parte de los subprefectos departamentales y de los corregidores provinciales no toman interés en la buena conservación de las carreteras asfaltadas, como las de La Paz a Oruro, y mucho menos de los caminos poco o regularmente transitados. El descuido es tan grande que salvo algunas pocas excepciones, parece que todos esos funcionarios, desde las Subprefecturas hasta las alcaldías regionales, ignoran los preceptos del decreto supremo Nº 08493 de 27 de septiembre de 1968.

Ese decreto, olvidado posiblemente por muchos de aquellos funcionarios de vialidad, no es cumplido casi en ninguna parte con excepción de la carretera de La Paz a Oruro, en la cual se encuentran los carteles que anuncian determinados lugares de tránsito y el correspondiente kilometraje.

No estará demás recordar a los olvidadizos funcionarios de vialidad que, el mencionado decreto expresa la obligación que tienen los núcleos de población situados sobre carreteras principales o secundarias de colocar al margen derecho del camino un letrero con el nombre de la localidad, así como la altura en metros sobre el nivel del mar, y la distancia existente entre dicha localidad, y la próxima de otra población.

También olvidan colocar letreros en la bifurcación de caminos o carreteras, en las que deberían indicarse las correspondientes nominaciones y flechas de dirección, en cumplimiento de las convenciones suscritas por Bolivia con las naciones vecinas, de acuerdo a la señalización internacional de carreteras.

En otro de los articulados del decreto mencionado se establece categóricamente que la colocación de letreros en los caminos, es una obligación de las Alcaldías Municipales de las capitales departamentales y provinciales, las cuales, dice el decreto, "serán responsables del presente mandato, dentro del términmo de dos meses, a partir de la promulgación".

Cuando en 1968 fue publicado el decreto de referencia, la Alcaldía Municipal de La Paz, colocó en una de las esquinas de la plaza Murillo un letrero en el que era señalado el KILOMETRO CERO de la ciudad, para que en los caminos a transitarse se pusieran letreros en determinados lugares, con el correspondiente número del kilómetro.

Ocurrió , empero, que muchos vecinos de las rutas camineras sustrayeron esos letreros, como también lo hacen con alguna frecuencia, los alambres de telegrafía, con los consiguientes perjuicios, tanto en estas comunicaciones telegráficas, como en aquellas otras de las rutas camineras.

El Ministerio de Transportes y Comunicaciones, se ha olvidado, al parecer , de dar cumplimiento estricto al decreto supremo arriba mencionado, pues exceptuando la carretera de La Paz a Oruro, en todas las otras carreteras y caminos que hemos transitado recientemente en las rutas de La Paz a Potosí, Sucre, Tarija, Santa Cruz, y otros distritos provinciales, no tuvimos el agrado de ver los letreros que deberán existir en todas las carreteras y caminos de Bolivia, como ocurre en el exterior.

Es necesario que dicho ministerio cumpla lo determinado en el Decreto de referencia, que en esta obra de orientación caminera ha resultado inoperante en casi todas las rutas de la República. A fin de no quedarnos rezagados en dicha orientación caminera, tanto ese Ministerio como la Dirección General de Obras Públicas, deberían enviar notas circulares a las Prefecturas Departamentales y a las Alcaldías y Subalcaldías, conminándolas a cumplir lo determinado en dicho Decreto.

Tenemos la confianza de que las mencionadas autoridades dejen a un lado sus rutinarias tareas, para ejecutar más bien obras que no sólo se hallen pospuestas a otros menesteres de menor importancia, para emplear el máximo de su buena voluntad en servicio de la colectividad y por el propio prestigio de Bolivia, pues los extranjeros que visitan nuestro territorio, no saben a veces cuáles son las rutas que han transitado.

Existen turistas que cuando visitan un país, lo primero que hacen es anotar en sus libretas de diario, no solamente las calles, plazas, monumentos, jardines, parques y edificios de las ciudades , sino, desean conocer, estudiar, tomar fotografías, etc. de diferentes lugares y aldeas del territorio boliviano.

Además de lo ya expuesto, queremos recordar al Ministerio de Transportes y Comunicaciones, como también a la Dirección General de Obras Públicas y a la Prefectura del Departamento de Oruro, que, en el mes de mayo de 1974, publicamos en la página editorial de PRESENCIA un artículo titulado algo festivamente "¿ORURO, PUERTO LACUSTRE?", en el cual sugerimos que obtengan una o dos dragas para limpiar el rio Desaguadero y evitar así, lo que ahora, después de un año de lo que ya alertamos entonces. Hay riesgo inminente de que los desbordes del Desaguadero y la próxima temporada de lluvias, causen graves perjuicios a la ciudad de Oruro y a las propiedades de terrenos, en los cuales han de resultar anegados por las inundaciones producidas.

Todo esto, porque dichas autoridades no supieron o no quisieron tomar en cuenta la exposición que hicimos en aquel comentario. Ojalá conozcamos pronto las soluciones a ejecutarse, antes de que se agraven las circunstancias.

China: una novela desata campaña ideológica de Mao

Por RENE FILIPO

PEKIN, OCT (AFP).- La campaña ideológica montada en torno a una novela clásica china, "En la Orilla", apunta a impedir una eventual "capitulación" ante Moscú a la desaparición del Presidente Mao Tse-Tung, estimaron aquí los sinólogos.

El gran "zafarrancho de combate" desencadenado en China se sitúa esta vez en la perspectiva del postmaoismo, y según los observadores, es un arma de doble filo que si no se maneja con cuidado podría volverse contra sus promotores.

Lanzada suavemente por el diario "Claridad" (Kuang Min Jih Pao) a fines del pasado mes, la campaña fue ampliamente coreada desde el primero de septiembre por "Bandera Roja" la revista doctrinaria del Partido Comunista chino, y el "Diario del Pueblo" su órgano oficial.

El nuevo movimiento sorprende a los observadores por su carácter mucho más "personalizado" y menos teórico y general que las dos grandes campañas precedentes: "La crítica contra Lin Piao y Confucio" y "El Estudio de la Dictadura del Proletariado y de la Restricción de los Derechos Burgueses".

Los artículos críticos publicados hasta hoy sobre la novela "En la Orilla" totalizan ya varias decenas de miles de caracteres. Se presenta por un lado a los personajes "buenos" y por otro a los "malos" y se describen minuciosamente sus características de "revolucionario auténtico" o de "traidor bajo una apariencia revolucionaria", según los casos.

Dos personajes aparecen constantemente en estas largas exégesis: Sun Chiang, el "traidor a la revolución" y Chao Kai, el "verdadero revolucionario de pureza incuestionable e incuestionada".

En esta novela que data de seiscientos años, Sun Chiang, que procede de las clases dirigentes feudales y "finge un entusiasmo revolucionario" usurpa el poder al frente de una rebelión campesina y hace abortar esa misma rebelión "capitulando" ante el Emperador.

Chao Kai, en cambio, es un sano campesino que perteneció siempre a las clases oprimidas y que fundó un movimiento rebelde. Le imprimió una línea "correcta" hasta su muerte, época en que Sun Chiang, "usurpó el poder con el único propósito de obtener la clemencia del Emperador, al que guardó fidelidad en todo momento".

Para la mayoría de los analistas extranjeros en Pekín, parece claro que el personaje de Chao Kai presenta alegóricamente a Mao Tse Tung.

El paralelismo se impone efectivamente por sí solo para quien conozca los orígenes y el papel que ha desempeñado el Presidente del Partido Comunista en la Revolución China.

Una segunda pregunta, empero, queda en el aire, ¿quién es el "malo"? ¿A quién representa el personaje "negativo" de Sun Chiang?

El presidente Mao ha ayudado a su identificación futura en las directrices que dió sobre la campaña, publicadas en la prensa. He aquí, resumidos, los reproches de Mao:

"En la Orilla" está contra los oficiales corrompidos y no contra el emperador. Chao Kai es excluído de los 108 dirigentes del movimiento. Sun Chiang predica la capitulación y practica el revisionismo, cambia la consigna de "insurrección y solidaridad" por la "lealtad y solidaridad" y acepta la amnistía otorgada por el Emperador.

Los observadores en la capital china se hacen dos preguntas cuya respuesta será sin duda determinante para la orientación futura de la campaña:

- ¿Cuál es el grado de actualidad del personaje de Sun Chiang?

- ¿En qué aspectos políticos concretos puede ejercerse, hoy o en el mañana posmaoista, el "revisionismo" y el "capitulacionismo" imputados al "traidor"?

Un alto funcionario chino dió en privado un primer elemento de respuesta a la primera cuestión al aconsejar a sus interlocutores que consideren la campaña en una óptica "a largo plazo" más que en un contexto "inmediato".

"No hay que apresurarse a ponerle un nombre al personaje de Sun Chiang" agregó.

En esta hi[illegible] la campaña en curso parece destinada a prevenir la aparición de "traidores" que "venderían" la Revolución China en el futuro, y concretamente en la era Post-Mao.

Este tema no es nuevo en China, pero nunca había sido desarrollado con la insistencia y la precisión de las ilustraciones propuestas por la novela "En la Orilla".

A la segunda pregunta -los aspectos concretos de un revisionismo actual o futuro - pueden darse dos respuestas que no se excluyen mutuamente:

- La primera es el sabotaje de la revolución por un enemigo disimulado "en el interior de la fortaleza", lo mismo que Sun Chiang era un "gusano que corroía" desde dentro del edificio.

- La segunda es la aparición, bajo la influencia "envenenada" de ese "falso revolucionario" de una política de "capitulación" ante una potencia extranjera.

Cabe señalar a este respecto que, en el primer editorial sobre

(Pasa a la página 8)

Participación laboral en SOBOCE

Un reciente anuncio de que los trabajadores de la Sociedad Boliviana de Cemento (SOBOCE) de Viacha tendrán participación tanto en las utilidades como en la propiedad de la empresa, no parece haber llamado la atención como podía esperarse. Su contenido no mereció otros comentarios que los brevemente escuchados en ocasión de hacerse público.

El hecho quizás se debe a la suspicacia con que algunos suelen mirar algunas actitudes patronales referidas a los trabajadores, como a su vez, otros acostumbran buscar una segunda intención en los planteamientos obreros.

Sin embargo, hay que subrayar que la participación laboral en los beneficios de la empresa, en la administración de la misma y en la propiedad empresarial, aunque para muchos es un objetivo platónico imposible de ser alcanzado en [illegible] otros sigue [illegible] de una deseada y profunda reforma de la empresa.

Debido a lo poco que se dijo acerca de la "participación integral" anunciada por SOBOCE es difícil precisar sus alcances. Se ignora, por ejemplo, si esa participación se limitará a la presencia de la representación laboral en el Directorio o si a través de ella se ha de confiar a los trabajadores el manejo de algún aspecto de la empresa. Se ignora si el diez por ciento de acciones puesto a disposición de los trabajadores ha de ser adquirido individualmente o en forma colectiva y bajo qué condiciones; no se sabe, en fin, si la participación en los beneficios implicará también la participación de los obreros en las pérdidas que pudieran producirse.

El hecho de que en el país se carezca de experiencia y de legislación en materia de participación laboral no debe significar, empero, que no deba intentarse su aplicación, en base a la buena fe de las partes, a la realidad en que vivimos y al aporte que pudiera ofrecer la vivencia de ese régimen en otros países.

Lo que merece ser destacado es que la "participación integral" anunciada por SOBOCE no es el resultado de una imposición de orden legal ni el fruto de un convenio de partes, sino un acto voluntario de la empresa, libre de presiones.

El tiempo y los hechos dirán si esa actitud responde, efectivamente, a un cambio de mentalidad empresarial tan preconizada en los últimos tiempos, una nueva mentalidad según la cual los trabajadores dejan de ser meros instrumentos de producción obligados a cumplir silenciosamente las órdenes, para convertirse más bien en colaboradores y partícipes de la empresa, con capacidad de hacer valer dentro de ella su experiencia y puntos de vista.

C.A.

Cartas a PRESENCIA

El scoutismo femenino

Señor Director:

Por la presente ruego a Ud. se digne insertar en las columnas de su prestigioso diario la aclaración adjunta sobre el artículo publicado en PRESENCIA el día 25 de los corrientes, titulado "Scoutismo Femenino" y dirigida al autor Profesor Alberto Laguna Meave.

La Paz, Septiembre 30 de 1975

Señor
Prof. Alberto Laguna Meave
Presente.

Distinguido amigo y colega:

He leído con atención su artículo publicado en el matutino PRESENCIA de fecha 25 de los corrientes, titulado "Scoutismo Femenino" y con profunda extrañeza he podido comprobar que algunos datos que Ud. anota no se ajustan a la verdad.

La historia debe ser verídica, mucho más tratándose de instituciones, por ello me permito aclarar conceptos que según documentación que poseo están errados.

El Scoutismo en Bolivia data de dos o tres años antes de lo que Ud. indica, en 1915 se encontraba ya en pleno auge en las ciudades de La Paz y Oruro comandados por los señores Hugo Montes y Serafín Ferrufino respectivamente. Lo que comenzó el 25 de Mayo de 1915 fue el scoutismo femenino en la ciudad de Oruro, fundado por la que suscribe, que en lucha titánica contra los prejuicios que dominaban en esa época pudo lograr su fundación después de haber convencido a padres de familia, autoridades y periodismo, éste último suscitó polémicas acaloradas no sólo en la ciudad de Oruro sino también en La Paz, justamente el periódico "El Tiempo" que Ud. señala fue uno de los que colaboró en esta empresa, para su mejor información transcribo dos párrafos de distintas fechas del mencionado periódico.

"A todos nos agrada ver que en el país se realicen esfuerzos para implantar organizaciones [illegible] una vía de progreso; pero, nuestro entusiasmo sólo tiene por límites la admiración y el aplauso, y de ahí no pasa; mientras tanto, los esforzados, los iniciadores, hacen un sinnúmero de sacrificios, ya sean económicos o ya con su servicio personal, sin que por ningún lado reciban el apoyo eficaz que determina el exito; el apoyo económico. Percibimos claramente que tal cosa debe pasar con la nueva institución de girl - scouts que entusiastas damas tratan de fundar y que será la primera en Bolivia".

Meses despues.

Nos sentimos vívamente satisfechos al publicar los nombres de las que espontáneamente han logrado establecer por primera vez en Bolivia la institución de las "girl - scouts", y tributamos nuestros votos de aplauso y aliento por haber colocado las bases de la verdadera y positiva educación de la mujer boliviana: Presidenta: Srta María G. Gutiérrez; Vicepresidenta: Ofelia Quintela; Tesorera: Srta. Soledad Mendoza; Secretarias: Srtas Raquel Céspedes y Henni Deker; Vocales; Srtas. Rosa Quintela, Raquel Gastelú y Lola Cardona".

Con este motivo las autoridades educacionales de esa época me otorgaron un Diploma de Honor firmado por: C. Sanjines (Ministro de Instrucción Pública) George Rouma (Director General de Instrucción) Daniel Sánchez Bustamante (Vocal) Victor Muñoz Reyes (Vocal) E. Finot (Vocal) (Secretario de la Dirección de Instrucción)

El mismo año y meses más tarde fundó en la ciudad de La Paz la profesora doña Ofelia Lizón y no la señorita Elena Smith, como Ud. afirma, posteriormente fue fundada en la ciudad de Cochabamba por la profesora doña Elvira Zamorano y así sucesivamente. Me refiero a las primeras brigadas de girls - scouts en cada uno, de los departamentos.

Tratándose de Ud. un investigador y cultor del scoutismo en Bolivia, pongo a su disposición todos los documentos que poseo.

Atentamente

Maria. G. de Medinaceli

NOTICIA DE PERFIL

La casa propia

Hay muchísima gente que tiene el sueño de la casa propia, así como otros tienen el sueño del camión propio, de la moto propia, o de la imilla propia. Sin embargo, de todos esos sueños tal vez el mejor y el de mayor significado social sea el de la casa propia, porque la imilla se puede ir con otro, la moto es más peligrosa que la imilla y el camión tiene dos llantas más, que la imilla.

El otro día conversé con un amigo de la infancia. Habíamos crecido juntos, como se dice, con la aclaración de que crecimos juntos hasta los catorce años y luego él siguió por su cuenta. Pues bien, ese amigo me mostraba una flamante casa que le había hecho "La Primera", una compañía que basa su sistema en el ahorro de sus clientes. Al fin y al cabo, una forma racional de hacerse de una casa propia.

Yendo por orden, diremos que es la mujer -como jefe indiscutible del hogar- la que impulsa con mayor fuerza este anhelo familiar de contar con una casa propia. Y es natural. Como siempre se la ha llamado la reina del hogar, quiere ser una reina con territorio propio y soberano y no la reina inquilina de una vieja, que además de cobrar los alquileres cada primero de mes, lo trabaja de ojitos a su marido, igual que la vecina del primer patio. La mujer quiere una casa propia para poder gritar a gusto y hacer gritar, según los casos. La mujer quiere una casa propia para arreglarla a su gusto, aunque este la lleve a clavar almanaques en una pared del living.

Siguiendo por orden de edad y de autoridad, hablemos ahora del marido y de lo que piensa acerca de la casa propia. En lo más profundo de su ser, el marido quisiera vivir en un hotel de primera clase y que su mujer tenga la casa propia al lado y tener un teléfono rojo para comunicarse. También algunos anhelan tener su bulín propio, no para orgías ni bacanales, sino para guardar sus papeles en el desorden más ordenado posible; para escuchar la música que sólo a él le gusta; para leer de 3 a 6 de la mañana y para poner un aviso en la puerta que diga: "Prohibida la entrada a niños y a viejas". Sin embargo, la realidad se impone y a pesar de esos sueños, el marido quiere una casa propia para decir a sus amigos: "ya que están cerrando este local, yo los invito a mi casa a tomarnos unos whiscachos".

Realizada una consulta con algunos chittis, amigos míos, el resultado es incontrovertible. Los niños quieren una casa propia. ¿Para qué? Para destrozarla a gusto, poco a poco o de golpe, pero con la satisfacción más grande que da la infancia, como es agujerear el techo para ver las estrellas, o al revés: ver las estrellas de una patada que le da el viejo por agujerear el techo. Está comprobado que los chicos son más felices teniendo casa propia. Y no les digo cuando éstos son jovencitos y necesitan de una casa para hacer un bailongo.

Y todo esto viene a cuento porque mi amigo estrenó una casa que le hizo "La Primera" y al concluir de pagarla, su mujer le dijo: "no hay primera sin segunda", porque las mujeres son así, no se contentan con nada; pero como nos hemos propuesto hacerlas felices, seguiremos haciendo lo que ellas dicen y pensando siempre en que después de este valle de lágrimas, tendremos el premio merecido: un bulín en el cielo.

PAULOVICH

Situación y perspectivas de la agricultura en Santa Cruz

LA LLAMADA "inflación con recesión", originada en la crisis mundial del petróleo, empieza a manifestarse sobre la agricultura del país, en especial de Santa Cruz. Para buscar los cauces de solución se hace necesario, en primer lugar, la adopción de medidas a evitar que disminuyan los índices de tierras cultivadas.

José Romero Loza, experto en economía agropecuaria, ex ministro de Economía y Finanzas en cuatro oportunidades, diplomático y uno de los impulsores del cultivo del algodón en Santa Cruz, hace una descripción real sobre la gravedad del problema.

PRESENCIA, ha enfocado estos aspectos desde diferentes puntos de vista, pero en pocas oportunidades con una profundidad tal, que debe llamar la atención de las autoridades del gobierno.

¿Podría acudirse a préstamos del Fondo Monetario Internacional para cubrir los déficits generados en algunos rubros de la agricultura...?

¿Es posible determinar en el país precios mínimos para los productos agrícolas, garantizando de esta manera la inversión y la comercialización?

¿Cuál es la verdadera realidad de la agricultura en Santa Cruz y qué medidas deben adoptarse...? Estos y otros conceptos, están ampliamente expuestos por José Romero Loza, en una entrevista que sostuvo con PRESENCIA (E.CH.A.).

P.- ¿Qué perspectivas se presenta para la actividad agrícola del Departamento de Santa Cruz, después de un año en que la mayoría de los productos han llegado a una baja cotización?

R.- Las perspectivas de la agricultura de Santa Cruz están determinadas por factores externos e internos. Si en el exterior hay compradores para los productos agrícolas a precios remunerativos, la producción agrícola y su expansión están aseguradas. Si no existen tales condiciones, los factores internos deben entrar en juego para neutralizar los efectos de la depresión y asegurar al productor la continuidad de su producción con ganancias razonables. Es un hecho sin discusión que si la agricultura no deja ganancias su desarrollo es imposible.

Tomando en cuenta lo anterior, puede afirmarse que las perspectivas para la agricultura cruceña no son, por ahora, muy favorables debido a la escasa demanda externa, a los bajos precios y a los costos crecientes que, en muchos casos, se hallan por encima de los precios. Por otro lado, la acción de los factores internos aún no se ha dejado sentir para reducir la exagerada elevación de los costos. Si esta situación no se corrige rápidamente y las exportaciones se paralizan o disminuyen, las perspectivas para la agricultura son desalentadoras.

P.- ¿Dónde tiene su origen la situación de la agricultura...?

R.- El deterioro del mercado externo arranca de la "crisis del petróleo" que para pagarlo a sus altos precios obligó a los países importadores a emitir moneda por un lado y a restringir el consumo de manufacturas, por el otro. A esto se llamó "inflación con recesión". Emisión de dinero (petrodólar) y restricción de consumo, nuevo fenómeno económico que está conduciendo a un nuevo enfrentamiento económico: control de materias primas versus control de productos manufacturados, lo que llevará al mundo a un nuevo ordenamiento. Y se ha apuntado la primera gran reacción conciliatoria: los Estados Unidos, por intermedio de su Secretario de Estado, ha sugerido que "la imposibilidad de predecir los ingresos de exportación que convierte en una burla la planificación del desarrollo" y proponen crear un fondo de mil millones de dólares en el F.M.I. la oficina de Garantía del Desarrollo para ayudar a cubrir los déficits generados "por una disminución de ingresos procedentes de las exportaciones".

P.- En su concepto, ¿cuál es la realidad, los motivos y las consecuencias de la producción exportable de Santa Cruz?

R.- El mercado de consumo en Bolivia es pequeño. Para cultivos no se requiere una agricultura de desarrollo muy avanzado. El gran desarrollo y expansión de nuestra agricultura sólo será posible si logramos vender en el exterior. El acelerado avance del Departamento en los últimos años se debe, además del petróleo, a que buena parte de su producción agrícola o agroindustrial por exportada. La favorable relación costo-precio en ese período, permitió esa exportación. Al ampliarse las exportaciones no tradicionales se cumplió el objetivo de una política de largo alcance: sustituir importaciones, diversificar la producción, aumentar el empleo, generar divisas, es decir, un paso inicial para romper la dependencia. El receso económico de los últimos años y las inciertas perspectivas del futuro inmediato amenazan con derrumbar una estructura levantada con tanto sacrificio.

P.- Señor José Romero Loza, ¿podría referirse por ejemplo al caso del azúcar, el algodón, la madera, etc...?

R.- En 1974 el excedente exportable de azúcar fue de 40.000 toneladas que se elevará a 90.000 toneladas cuando en 1976, se termine el montaje del nuevo ingenio (Unagro) y las ampliaciones de los otros ingenios. El área sembrada con caña es 34.000 hectáreas será expandida. En algodón se sembraron 56.000 hectáreas que para 1976 se han reducido a 20.000, dejando un margen exportable de sólo 7.500 toneladas. La pepita de algodón para aceite alcanzó a 50.000 toneladas de las que 20.000 quedaron sin mercado. Para 1976 la producción se reducirá a 20.000 toneladas frente a una demanda de 144.000 toneladas de las nuevas fábricas de aceite. No hubieron excedentes de aceite para exportar en 1975 porque sólo funcionaron dos fábricas.

En 1976, además de la de Villamontes, funcionarán cuatro fábricas más pero la producción de materia prima para su funcionamiento acusará un déficit de 110.000 toneladas. Las cantidades exportables de madera en 1974 alcanzaron a 31 millones de pt. En 1975 esos excedentes se están acumulando en depósitos "warrants" esperando mejores precios ya que la demanda exterior ha disminuido considerablemente.

P.- ¿Existe una evaluación sobre las pérdidas totales aproximadas que en este período se han tenido que soportar en el algodón y otros rubros agrícolas?

R.- Sólo se cuenta con cifras aproximadas. En azúcar, arroz, café, madera, etc., no hubo pérdidas hasta ahora. La relación costo-precio ha sido favorable. En algodón la cosa fue distinta. Desde 1972 aquella relación fue negativa. Los costos por hectárea se elevaron de $us. 300, a $us. 580, debido al alza de la mano de obra, insumos y equipos, impuestos, tasa de interés bancario que de 12% anual se fue a 19%, fletes ferroviarios, fallas de comercialización y precios deprimidos para la pepita de algodón que de $us. 180 tonelada en el mercado mundial se fijó en Bolivia en $us. 35.- Paralelamente los precios bajaron. El volumen total de pérdidas en el algodón puede estimarse en 20 millones de dólares en los últimos años, o sea, unos $us. 130.- por hectárea.

A partir de 1976 las pérdidas podrían extenderse al azúcar si los costos suben -ya se paga un alto precio por la caña- y los precios bajan con la eventual liquidez de la renegociación del convenio entre Cuba y EE.UU. En tal caso, los efectos para la producción de caña serían graves. El aceite comestible tendrá excedentes imposibles de exportar sino reduce sus costos fabriles a pesar de pagar los precios más bajos del mundo por la materia prima que, por otro lado, no será suficiente para cubrir sus necesidades. La madera y el arroz ofrecen las mejores posibilidades. La primera tiene un mercado con perspectivas de alza por el repunte de la industria de la construcción en todo el mundo y el segundo porque tiene un mercado interno asegurado y en plena expansión.

P.- La falta de planificación, ¿sería entonces causa fundamental de esta crisis?

R.- De la situación descrita, la primera evidencia que surge es la falta de orden en la estructuración de la agricultura.

La selección de productos y extensión de áreas para sembrarlos, la proyección de los precios, las perspectivas de comercialización y la evolución de los mercados son factores que se consideran sin mayor análisis. Los elementos que inciden en los costos y en la demanda tales como intereses bancarios, impuestos, épocas de desembolso de los créditos o expansión de cultivos y producción mediante nuevas instalaciones, llámense ingenios,, desmotadoras, aserraderos, se consideran al margen de una política agrícola fundada sólidamente en perspectivas a largo plazo y con previsión de los riesgos.

Estas consideraciones no pretenden desconocer el gran mérito, ni el ímpetu realizador del agricultor de Santa Cruz, sino llevar a la adopción de medidas que protejan el esfuerzo del trabajo en un futuro que presenta incertidumbres. El primer paso a darse es mantener sin declinación, actividades como la agricultura y la ganadería en Santa Cruz o la minería en el altiplano que tienen importancia decisiva para el desarrollo del país. El tiempo apremia y deben tomarse medidas salvadoras a corto y mediano plazo para asegurar la sobrevivencia y el avance de la agricultura del Oriente.

P.- ¿Cuáles serían esas medidas salvadoras y qué medidas deben tomarse?

R.- El problema no es tan complejo. Para ello se necesita, en mi juicio actuar en los siguientes campos:

1.- **Estudio de mercados.-** De él saldrá la recomendación para cultivar aquellos productos con mejores posibilidades de venta en los volúmenes y calidades que exija la demanda. Podrá también recomendar la negociación de acuerdos con otros países para un adecuado volumen de intercambios.

2.- **Estudio de comercialización.-** El Departamento de Santa Cruz y el país en general, no han contado con facilidades para tomar contacto con los centros de comercialización. Se requiere contratar técnicas especializadas para vender y familiarizarse con las modalidades más eficaces de comerciar.

3.- **Política de Precios.-** La política de precios mínimos garantizados, es un aspecto fundamental para sostener la producción agrícola en los períodos de depresión. Los precios mínimos garantizados para la agricultura están vigentes en más de 110 países en desarrollo, entre ellos: México, Brasil, Colombia, Paraguay, etc. Las pérdidas que éstos subsidios podrían ocasionar, serán siempre menores que los originados por la caída de la producción agrícola y sus efectos y podrán compensarse cuando los precios sean favorables. Por otro lado, las posibilidades de financiamiento exterior a largo plazo van aumentando para cubrir déficits por disminución [de im]portaciones.

4.- **Reducción de Cost**[os]... punto exige consider... acción inmediatos n... medidas del siguiente...

a) Infraestructura... Los sistemas de riego a... hacienda financiados... plazo por prov... ayudarán notablem... asegurar la produ... aumentar la productiv... conservación de... vecinales reducirán lo... Los fletes ferroviarios... bajarse dentro de un... de aumento de volu... transporte.

b) Eliminación de im... de aduana para insum... teriales y equipos.

c) Precios del m... mundial para los subpr... como la pepita de algo...

d) La tasa de interés... debe reducirse al 12%.

e) Los bancos finan... sólo deben financiar e... terior la moneda extran... se emplea en la pro... agrícola. El 75% de... agrícola se gasta en... local por lo que res... conveniente prestárs... moneda extranjera. E... ciamiento en pesos... agricultura podría esta... al encaje legal toda ve... producto financiado es... tinado a la exporta... generará divisas.

Nos hemos permitido... escuetamente, sin ánim... tencioso, algunas medi... podrían contribuir a exp... producción agrícola y ev... el agricultor cruceño al... dinero abandone los cul...

Universidad Boliviana

Consejo Nacional de Educación Superior

Aviso Nº. 44/75

ADELANTO DE INSCRIPCIONES

EL CONSEJO NACIONAL DE EDUCACION SUPERIOR ha instruido el adelanto de inscripciones, desde el 10 de octubre, en todas las universidades del sistema que cuenten con la documentación académica establecida, a fin de que el 3 de noviembre se inicie efectiva y normalmente el semestre II 1975.

Entre tanto, las comisiones de trabajo en el reajuste administrativo, académico y financiero, han cumplido con su calendario de trabajo. En La Paz, la Universidad de San Andrés que organizó diez comisiones, han efectuado un trabajo conjunto y siguen realizando esta semana, en asuntos que deben coordinarse necesariamente con el Consejo.

Los problemas de exclusiva atingencia de esa Casa de Estudios son encarados por docentes y autoridades de San Andrés.

Las comisiones conjuntas CNES SAN ANDRES son las de inscripciones y registro, pensum, cursos básicos, dotación de laboratorios, institutos de investigación y equipamiento.

Sin embargo, la definición de una política global educativa depende del Supremo Gobierno y del trabajo adicional de comisiones especiales, como la de integración educativa creada por expresa disposición legal.

PROBLEMA DE POSTULANTES EN LA PAZ

La Universidad de San Andrés fijó inicialmente un cupo de 300 plazas por las restricciones de capacidad en aulas e infraestructura.

Atendiendo gestiones del propio Consejo, ese cupo fue elevado a 500 plazas, cantidad que es más que razonable frente a la grave presión interna que ya sufre esa Casa Superior de Estudios con cerca de 15.000 estudiantes.

Lastimosamente el número de postulantes en la cifra normal del ciclo y la que incrementa en los rechazos anteriores, en La Paz fue de 2.100 estudiantes. La selección de computadoras en el orden de los porcentajes más altos, sobre una calificación que toma en cuenta tres factores: record del ciclo medio, prueba de conocimiento y prueba de vocación (Psicotécnica), ha impedido el ingreso de un número mayor.

En tanto que eso ocurre en La Paz y Cochabamba, en otras ciudades del país las universidades no están recibiendo -desde hace muchos años- por falta de postulantes en el interior todo el número de estudiantes que pueden admitir.

La Paz, 1 de octubre de 1975.

RELACIONES PUBLICAS CNES.

Lloyd Aéreo Boliviano

Azafatas y asistentes de vuelo

El Lloyd Aéreo Boliviano requiere la contratación de Auxiliares de a bordo, Azafatas y Asistentes de Vuelo, a cuyo efecto los interesados deberán cumplir previamente con los siguientes requisitos:

	Varones	Damas
Edad	19-23 años	18-23 años
Nacionalidad	Boliviana	Boliviana
Estatura mínima	1.72 mts.	1.68 mts.
Estudios	Bachillerato o equivalente	Bachillerato o equivalente
Estado civil	Soltero	Soltera
Idiomas:		
Indispensable:	Inglés Español	Inglés Español
Conveniente:	Quechua	Quechua
Tentativo:	Alemán Francés	Alemán Francés

Si los postulantes contaran con los requisitos mínimos señalados arriba, deberán remitir, en sobre cerrado, a la Dirección de Personal del LAB una carta solicitud acompañando los siguientes documentos:

- Dos fotografías tamaño media postal.
- Fotocopia del Diploma de Bachiller o equivalente.
- Autorización escrita de los padres si son menores de edad, de los apoderados legales o de las autoridades de las oficinas del menor.

La Dirección de Personal, a base de los documentos señalados, realizará una selección previa. Los seleccionados deberán someterse a:

- Examen de admisión para evaluar:
  a. Nivel de conocimientos y cultura
  b. Nivel de preparación idiomática
  c. Evaluación física-sicológica.

La nota de aceptación será de 75 sobre 100 puntos probables.

Los postulantes que fueran admitidos serán sometidos a entrenamiento intensivo, el mismo que deberá ser aprobado con un mínimo de 80 puntos sobre 100 probables.

Las solicitudes en el interior deberán ser entregadas a los Agentes del LAB y en el exterior, tratándose de ciudadanos bolivianos en las Gerencias Regionales o directamente a la División de Personal LAB, Cochabamba, hasta el 15 de octubre del presente.

Cochabamba, octubre 1975.

RELACIONES PUBLICAS

Testimonio Nº. 290

RICARDO CASTAÑON Y S.
Notario de Hacienda, Gobierno, Defensa y Colonias

TESTIMONIO

Nº. 290.- Escritura de Protocolización de documentos relativos al cambio de denominación de la Sociedad Anónima Comercial Industrial, Sucesores de "Simón F. Bedoya", con la de Sociedad Anónima Comercial Industrial (S.A.C.I.), el aumento de capital autorizado de pesos bolivianos Tres millones Cuatrocientos mil ($b. 3.400.000.-), a pesos bolivianos Quince millones ($b. 15.000.000) y el capital Pagado de Pesos Bolivianos Tres millones trescientos ochentidos mil setecientos cincuenta ($b. 3.382.750), a pesos bolivianos catorce millones seiscientos cincuenta mil quinientos ochenta ($b. 14.650.580.-), dividido en un Millón cuatrocientos Sesenta y cinco mil cincuentiocho acciones de pesos bolivianos diez cada una, así como la reforma de los Artículos Primero, Quinto y Sexto de sus Estatutos Sociales.

En la ciudad de La Paz, a horas dieciseis del día veintisiete de agosto de mil novecientos setenta y cinco años.- Ante mí el abogado Ricardo Castañon y S. Notario de Hacienda de este Distrito Administrativo y testigos infrascritos que al final se nombran y suscriben; fue presente el doctor José Romero A. y G. en su calidad de Abogado de la firma "Sociedad Anónima Comercial Industrial (S.A.C.I.) mayor de edad, vecino de esta ciudad y hábil por derecho de todo lo que doy fe.- Y para que eleve a instrumento público e inserte en el Registro de Escrituras y contratos públicos con el Estado, me han presentado una Protocolización de documentos relativos al cambio de denominación de la Sociedad Anónima Comercial Industrial Sucesores de "Simón F. Bedoya", con la de Sociedad Anónima Comercial Industrial, Aumento de Capital Autorizado, Capital pagado y Reforma de Estatutos.- Dichos documentos transcritos literalmente son como sigue:

TESTIMONIO:- Corresponde.- Una rúbrica y un sello que dice: "Jaime Ríos Chacón.- Primera Clase.- Notaria de Fé Pública.- La Paz - Bolivia".- Testimonio.- Número setenta y tres.- De la Escritura de modificación de Escritura Social y aumento de capital de la Sociedad Anónima Comercial Industrial, Sucesora de Simón F. Bedoya (S.A.C.I.) (Suc. Simón F. Bedoya) a Sociedad Anónima Comercial Industrial (S.A.C.I.).

En la ciudad de La Paz, a horas diez y seis de fecha diez y seis de febrero de mil novecientos setenta y dos años.- Ante mí: Jaime Ríos Chacón, Notario Público de Primera Clase de este Distrito Judicial y testigos que al final se nombran y suscriben, fueron presentes en representación de la Sociedad Anónima Comercial Industrial (S.A.C.I.) los señores Raúl Bedoya B. como Presidente y Luis Prudencio A., como Secretario de la misma.-

Los comparecientes mayores de edad, vecinos de esta ciudad, hábiles por derecho a quienes de conocerlos doy fe.- Y para que eleve a instrumento público me han presentado una minuta de modificación de escritura social y aumento de capital social, adjunta de una acta de la Junta General Extraordinaria de Accionistas de S.A.C.I. y un Comprobante de pago de Impuestos a la Renta.- Documentos que transcritos literalmente son del tenor siguiente:-

MINUTA:- Señor Notario Público don Jaime Ríos Chacón.- En los registros de escrituras públicas de su cargo, sírvase usted insertar un contrato de modificación de escritura social y aumento de capital de conformidad con las siguientes cláusulas.-

PRIMERA:- Mediante escritura pública número doscientos trece de doce de mayo de mil novecientos cuarenta y cuatro extendida en la Notaria Sabino Ríos Arteaga de esta ciudad se constituyó la Sociedad Anónima comercial denominada "Sociedad Anónima Comercial Industrial, Sucesora de Simón F. Bedoya S.A.C.I. Suc. Simón F. Bedoya cuya personería jurídica con sus respectivos estatutos fueron aprobados mediante Resolución Suprema número doce mil cuatrocientos diez de diez de marzo de mil novecientos cuarenta y cinco, estando sus actuados protocolizados en la Notaria de Hacienda bajo el número trescientos ochenta y ocho en cuatro de abril de mil novecientos cuarenta y cinco.- Por escritura pública número setenta y tres, extendida en la Notaria Guillermo A. Monje L., de esta ciudad, en ocho de marzo de mil novecientos setenta y cinco, se elevó el capital autorizado de la Sociedad a Pesos bolivianos tres millones cuatrocientos mil, correspondiendo a capital pagado Pesos bolivianos tres millones trescientos ochenta y dos mil setecientos cincuenta, habiéndose aprobado dicho aumento de capital mediante Resolución Suprema número ciento cuarenta y cuatro mil ciento cincuenta y seis, de veintiocho de diciembre de mil novecientos sesenta y siete, estando sus actuados protocolizados en la Notaria de Hacienda bajo el número cincuenta y uno en veintidos de febrero de mil novecientos sesenta y ocho.-

SEGUNDA:- En Junta General Extraordinaria de Accionistas de catorce de Agosto de mil novecientos setenta la Sociedad ha resuelto aumentar su capital autorizado a Pesos bolivianos quince millones y su capital pagado a Pesos bolivianos catorce millones seiscientos cincuenta mil quinientos ochenta, por lo que en cumplimiento a lo resuelto en dicha Junta General Extraordinaria, cuya Acta en copia legalizada usted señor Notario se servirá insertar el capital autorizado de Pesos bolivianos tres millones cuatrocientos mil se eleva a un total de Pesos bolivianos quince millones y el capital pagado de Pesos bolivianos tres millones trescientos ochentidos mil setecientos cincuenta se incrementa con Pesos bolivianos once millones doscientos sesenta y siete mil ochocientos setenta más o menos o sea que el capital total actualmente pagado alcanza a Pesos bolivianos catorce millones seiscientos cincuenta mil quinientos ochenta dividido en un millón cuatrocientos sesenta y cinco mil cincuenta y ocho acciones de Pesos bolivianos diez cada una.-

TERCERA:- En la misma Junta General Extraordinaria de Accionistas de catorce de agosto de mil novecientos setenta la Sociedad ha resuelto modificar su denominación de Sociedad Anónima Comercial Industrial S.A.C.I. Sucs. de Simón F. Bedoya con la denominación de "Sociedad Anónima Comercial Industrial (S.A.C.I.) por lo que al presente y en cumplimiento a lo resuelto en dicha Junta General Extraordinaria de Accionistas la Sociedad se denominará en lo sucesivo "Sociedad Anónima Comercial Industrial (S.A.C.I.).-

CUARTA:- De acuerdo con las modificaciones mencionadas en las cláusulas anteriores, quedan modificados, los Artículos Cuarto, Quinto y Sexto de los Estatutos conforme a la redacción que aparece en la copia legalizada del Acta de Junta General Extraordinaria de Accionistas de catorce de agosto de mil novecientos setenta, que se inserta, y, asimismo, el Artículo primero de los mencionados estatutos en que la denominación de Sociedad será "Sociedad Anónima Comercial Industrial "S.A.C.I.".-

QUINTA:- Nosotros: Raúl Bedoya B., Presidente y Luis Prudencio A., Secretario de la Sociedad Anónima Comercial Industrial S.A.C.I. Sucs. de Simón F. Bedoya, actualmente denominada Sociedad Anónima Comercial Industrial S.A.C.I. especialmente autorizados para este otorgamiento, conforme consta en la referida Acta de Junta General Extraordinaria de Accionistas de catorce de agosto de mil novecientos setenta damos nuestra conformidad y aceptación al presente contrato.-

Usted señor Notario se servirá agregar las demás cláusulas de estilo y seguridad.- La Paz, veintisiete de diciembre de mil novecientos setenta y uno.- Firmado:- Raúl Bedoya B.- Firmado.- Luis Prudencio A.- Firmado:- René Rojas.- Abogado.- P.C. siete mil trescientos ochenta y siete.-

ACTA DE LA JUNTA GENERAL EXTRAORDINARIA DE ACCIONISTAS DE S.A.C.I.;- Copia Legalizada.- Un sello que dice:- Jaime Ríos Chacón.- Primera Clase.- Notario de Fé Pública La Paz.- Bolivia.- Una rúbrica.- DEL ACTA DE LA JUNTA GENERAL EXTRAORDINARIA DE ACCIONISTAS DE S.A.C.I. Sucs. de Simón F. Bedoya de fecha catorce de agosto de mil novecientos setenta años.- En la ciudad de La Paz, a horas quince del día catorce de agosto de mil novecientos setenta años, de conformidad a la publicación aparecida en el matutino "El Diario" de esta ciudad, se reunieron los señores Accionistas de la Empresa en sus oficinas de la calle Ingavi un mil cincuenta y ocho en Junta General Extraordinaria de Accionistas, convocada con la siguiente orden del día:- Uno.- Aumento de Capital.- Dos.- Modificación de Razón Social.- Se instaló la sesión bajo la Presidencia del señor Raúl Bedoya B., procediéndose al cómputo de las acciones presentes, el cual dio el siguiente resultado: trescientas treinta y tres mil ochocientos cuarenta acciones que representan mas del cincuenta y uno por ciento del total de acciones emitidas, por lo cual se declaró legalmente válidos la Junta y todos los acuerdos que en ella se adopten.- A continuación se dio lectura al acta de la Junta anterior, que fue aprobada sin ninguna modificación.- Dando cumplimiento a esta orden del día, el señor Presidente hizo saber a los señores accionistas que se hacía necesario un aumento de capital en la empresa, pues durante el último viaje del Gerente General a Europa y los Estados Unidos, había visitado también Panamá con el objeto de arreglar con la firma International Agencies and Financing de esta ciudad, la deuda que S.A.C.I. tiene con ellos desde hace algunos años, habiéndose acordado que el pago de la misma se realizará en acciones de la Compañía para lo cual debería procederse al correspondiente aumento de capital en la suma de Pesos bolivianos dos millones ciento treinticuatro mil novecientos diez (Pesos bolivianos dos millones ciento treinta y cuatro mil novecientos diez) por lo que le correspondería doscientos trece mil cuatrocientos noventa y un acciones (doscientos trece mil cuatrocientos noventa y uno) de Pesos bolivianos diez (diez) cada una.- Indicó también el señor Presidente que el acuerdo a que había llegado el Gerente General era del todo punto satisfactorio ya que además de significar una capitalización de la Empresa, significaba el que entrarán nuevos socios a la firma y que, como es natural, ésto sería beneficioso no solo para la posibilidad de finalización que podrán brindarnos nuestros asociados, sino también por las conexiones comerciales que ellos podrían conseguirnos.- Puesto este asunto a consideración de los socios, fue aprobado por unanimidad, encomendándose a la Gerencia efectúen los correspondientes trámites legales de modificación de estatutos.- Así como también de acuerdo a lo convenido se emitan las correspondientes acciones en favor de la firma International Agencies and Financing Corp.- Además, expresó que en vista de la autorización del Ministerio de Finanzas mediante Resolución Ministerial número, de fecha, que permite la capitalización de reservas acumuladas, se hace necesario proceder al aumento de capital de la siguiente manera:- AUMENTO DE CAPITAL SOLICITADO.- Capital autorizado.-.- Quince millones.- Capital suscrito.- Cinco millones quinientos diez y siete mil seiscientos sesenta.- Capital pagado.- Cinco millones quinientos diez y siete mil seiscientos sesenta.- Mas reservas acumuladas.- Nueve millones seiscientos quince mil doscientos sesenta.- Nueve millones ciento treinta y dos mil novecientos veinte.- También y teniendo en cuenta que el valor de las actuales acciones de Pesos bolivianos diez cada una, de lo que resulta que con este aumento tendría que existir un millón y medio de acciones, se consideró por conveniente emitirse las acciones definitivas de la Sociedad con este nuevo valor pudiendo ser ellas nominativas o al portador de acuerdo a la voluntad de los accionistas.- Se hace constar que este hecho no significaba que tenga que efectuarse un cambio de acciones ya que hasta el momento existen en circulación solamente certificados que acrediten la propiedad de las mismas ya que los títulos no han sido todavía emitidos.- Puesto este hecho en consideración de la Asamblea, se resolvió aceptar la proposición del Presidente por considerarla conveniente a los intereses de los socios.- En consecuencia, la Junta resolvió, por unanimidad, modificar los artículos cuarto, quinto y sexto de los Estatutos en la siguiente forma.- ARTICULO CUARTO.- El capital autorizado de la Sociedad será de Pesos Bolivianos quince millones (Pesos bolivianos quince millones) que estará representado por un millón quinientos mil acciones (un millón quinientos mil) de Pesos bolivianos diez, cada una, que podrán emitirse en forma nominativa o al portador y canjearse en lo futuro títulos nominativos con títulos al portador o viceversa a solicitud de los interesados.- Artículo Quinto.- Dentro del capital autorizado se constituirá capital pagado, mediante la emisión de acciones conforme a la suscripción y pago de ellas.- La Junta de Acciones fijará el monto del capital pagado autorizando al Directorio la emisión de las respectivas acciones.-

Artículo Sexto.- Por el valor de las acciones se emitirán títulos o certificados extraídos de libros talona-

exclusivo de la familia Bedoya era conveniente que se suprima de la razón social el nombre fundador o de sus sucesores que hacía que éstos se identifiquen con la familia Bedoya, proponiendo que la asamblea acepte que la nueva razón social de la Empresa sea la de Sociedad Anónima Comercial e Industrial y continúe manteniendo la Sigla "SACI" tal como lo hace desde su fundación.- Después de una prolongada discusión, tuvo que someterse el asunto a votación de la asamblea, habiendo la mayoría resuelto por la aceptación del cambio de razón social propuesto y fijándose la nueva razón social en la indicada anteriormente.- Por consiguiente, la nueva cláusula primera de los Estatutos quedó redactada en la siguiente forma:-

PRIMERA.- Bajo la denominación de Sociedad Anónima Comercial Industrial (S.A.C.I.) anteriormente denominada S.A.C.I. Sucs. de Simón F. Bedoya, se organiza una Sociedad Anónima con objeto de dedicarse al comercio general de importación y exportación al por mayor a la producción y el fomento industrial, la sociedad constituye su domicilio legal en la ciudad de La Paz, Bolivia, y podrá tener sucursales, agencias y oficinas, dentro y fuera del territorio de la República, conforme al desarrollo de los negocios actuales.- Habiendo tratado todos los puntos mencionados en la orden del día, la asamblea autorizó al Presidente y Secretario de la Compañía a suscribir en nombre de esta y de sus accionistas la respectiva escritura pública de aumento de capital y cambio de razón social de acuerdo con lo resuelto en la presente Junta y se autorizó al Presidente de la Sociedad a recabar del Supremo Gobierno la respectiva aprobación de aumento de capital, cambio de razón social y la correspondiente modificación de los estatutos.- No habiendo ningún otro asunto que tratar se designó a los señores Mario Bedoya y Carlos Bedoya para que, conjuntamente con el Presidente y Secretario del Directorio de la Sociedad firmen la presente acta de acuerdo a lo dispuesto por el artículo diez y nueve de los estatutos quedando ratificada y aprobada la presente acta, suspendiéndose la reunión a horas diez y nueve y treinta.- Firmado.- Raúl Bedoya B.- Firmado.- Luis Prudencio.- Firmado.- Mario Bedoya.- Firmado.- Carlos Bedoya.- Ante mí.- Jaime Ríos Chacón.- Notario Público.- Sello y signo Notarial.-

CONCUERDA:- Es copia fiel del original de su referencia, doy fe.- Es librado en la ciudad de La Paz, a los ocho días del mes de julio de mil novecientos setenta y un años.- Doy fe.- Firmado.- Jaime Ríos Chacón.- Notario de Fé Pública.- Timbre de Ley cancelado por sello Notarial.-

COMPROBANTE DE PAGO.- Número cero cero seis mil seiscientos ochenta.- Administración Distrital I - La Paz.- Fecha, once de febrero de mil novecientos setenta y dos.- Nombre.- Sociedad Anónima Comercial Industrial Sucesores de Simón F. Bedoya.- S.A.C.I. Suc. Simón F. Bedoya.- Direccción.- La Paz.- Claves.- Pormenores.- Imponible.- Por ciento.- Impuesto.- Treintiseis, cero cinco.- Su pago sobre una minuta de modificación de escritura social y aumento de capital de la Sociedad del rubro, aumento del capital pagado: de Pesos bolivianos once millones doscientos sesenta y siete mil ochocientos setenta.- Dos por mil.- Veintidos mil quinientos treinta y cinco.- setenta y cuatro.- Treinta y seis, cero cinco.- Aumento del capital autorizado de Pesos bolivianos once millones seiscientos mil.- Uno por mil.- Once mil seiscientos.- Treintiseis, cero cinco.- Su pago por modificación de escritura.- Pesos bolivianos cien.- Noventa y cinco, cero cinco.- Rep. Comprobante.- Diez, Pesos bolivianos treinta y cuatro mil doscientos cuarenta y cinco, setenta y cuatro.- Son: treinticuatro mil doscientos cuarenta y cinco 74/100 Pesos bolivianos.- Pago verificado.- Control de Caja.- Renta.- Firmado:- E. Barrios R.- Jefe de Recaudación.-

CONCLUSION.- Es conforme con la minuta original y documentos insertos, la primera que luego de ser numerada y rubricada por mi el suscrito Notario es agregada a la colección de documentos de su clase, en cumplimiento a lo establecido por los Artículos treintiuno de la Ley del Notariado y treinticuatro del Código Civil.- Por el tenor de ellos en la vía y forma que más haya lugar en derecho, los comparecientes aprueban y ratifican el tenor de la presente escritura.- En su testimonio obligándose a su fiel cumplimiento.- Así dicen, otorgan y firman previa lectura de su contenido, juntamente con los testigos señores Angel Arce y Carlos Aguirre, mayores de edad, vecinos de esta ciudad, hábiles por derecho para el acto que firmado doy fe.- Firmado.- Raúl Bedoya B.- Firmado.- Luis Prudencio Arnal.- Firmado.- Angel Arce.- Carlos Aguirre.- Ante mí:- Jaime Ríos Chacón.- Notario Público.- Sello y signo Notarial.-

CONCUERDA: El presente testimonio con el protocolo original de su referencia.- Es librado en la ciudad de La Paz, a los diez y siete días del mes de febrero de mil novecientos setenta y dos años.- Doy fe.- "Corregido "mil", vale, doy fe.- Lleva timbre de ley.- Firmado.- Jaime Ríos Chacón.- Notario de Fé Pública.- Un timbre por valor de diez pesos bolivianos inutilizado por sello que dice: "Jaime Ríos Chacón.- Notario de Fé Púública.- La Paz.- Bolivia.-

RESOLUCION PREFECTURAL.- Número A quebrado cero sesenta y tres quebrado setenta y dos.- Ref: Legalización de documentos de la Sociedad Anónima Comercial Industrial (S.A.C.I.) La Paz, trece de abril de mil novecientos setentidos.- Vistos: la solicitud de fojas ocho, presentada por la Sociedad Anónima Comercial Industrial (S.A.C.I.), con domicilio legal en esta ciudad y demás antecedentes que le son relativos; Considerando: que, mediante acta de Junta General Extraordinaria de Accionistas celebrada en fecha catorce de agosto de mil novecientos setenta, se ha dispuesto cambiar la razón social, modificar el articulado de sus estatutos y aumentar el capital hasta la suma de quince millones de pesos bolivianos en vista de que el capital anterior se halla totalmente pagado y teniendo en cuenta que en el futuro la Sociedad requerirá un mayor capital para el desarrollo e incremento de sus actividades;- Que, la mencionada Sociedad solicita la legalización de los documentos presentados para el trámite de cambio de razón social, la modificación del articulado de sus estatutos y el aumento de capital, a fin de gestionar ante el Supremo Gobierno su aprobación:-

Que, la constancia se encuentra en la escritura pública número setenta y tres de fecha diez y siete de febrero del presente año, corriente de fojas ... Extraordinaria de Accionistas de catorce de agosto de mil novecientos setenta, donde se dispone cambiar la razón social, modificar el articulado de sus estatutos y aumentar el capital hasta la suma de pesos bolivianos quince millones insertos en el mismo testimonio y demás documentos adjuntos al presente proceso, de conformidad con lo dispuesto por los artículos tercero y séptimo del Decreto Supremo de veintidos de noviembre de mil novecientos treintitres.-

Regístrese, reintégrese, hágase saber y cúmplase.- Firmado.- Waldo Cerruto C. de la B.- Prefecto del Departamento.- Es conforme:- Firmado:- Alfonsò Gozalvez Sologuren.- Secretario General de la Prefectura.- Ante mí.- Ricardo Castañón y S.- Notario de Hacienda, Gobierno, Defensa y Colonias.- Un sello de la Prefectura del Departamento.- La Paz.- Bolivia.

INFORME:- Sírvase citar número A. E cuatrocientos noventa y siete quebrado setenta y dos.- Al señor Jefe del Departamento de Fiscalización.- Informa:- Ref:- Sociedad Anónima Comercial "SACI)) Aumento de Capital y Cambio de Nombre.- A proveído de la Jefatura del Departamento Jurídico, de fecha veintitres de mayo del año en curso, sobre solicitud de Aumento de Capital y Cambio de Nombre de la firma del rubro, me permito informar se pasen obrados a la Administración Distrital, para que, mediante Sección Trámites Especiales, se efectúe el control sobre emisión de acciones, para el cobro respectivo de timbres.- Con referencia al cambio de nombre de Sociedad Anónima Comercial Industrial SACI Sucs. de Simón F. Bedoya con la denominación de "Sociedad Anónima Comercial Industrial (SACI), sea la Sección de Control de Contribuyentes, la que deba proceder al cambio de la denominación solicitada.- Es cuanto me permito informar para los fines consiguientes.- La Paz, cinco de junio de mil novecientos setenta y dos.- Firmado:- Jorge Urquidi Gumucio.- Auditor Revisor.- Firmado:- Lic. Lucio Montero Gomez.- Jefe Sección Auditoría Externa.-

Auditoría Externa.- Sírvase citar número seiscientos once quebrado setenta y dos.- Al señor Jefe del Departamento de Fiscalización.- INFORMA: Ref: Sociedad Anónima Comercial "SACI" Aumento de Capital y modificación de nombre.- En respuesta al proveído de fecha veintitres de junio del año en curso, de la Jefatura del Departamento Jurídico, sobre ampliación de mi informe, de folios sesenta y seis del expediente, me permito completar la información requerida.- El aumento de Capital solicitado, en parte se refiere sobre reinversión de reservas acumuladas, amparado en los Decretos Supremos número cero ocho mil seiscientos diez y nueve de fecha ocho de enero de mil novecientos sesenta y nueve y número cero ocho mil seiscientos noventa y uno de doce de marzo del mismo año, y en cuyo trámite aún sigue en curso, siendo su relación la siguiente:-

Reserva Legal.- Pesos bolivianos un millón setecientos setenta y ocho mil trescientos ochenta y seis.-

Reserva Extraordinaria.- Pesos bolivianos un millón ochocientos treintiseis mil ochocientos setentiocho.-

Para capitalización.- Pesos bolivianos tres millones seiscientos quince mil doscientos sesenta y cuatro.-

Tres millones seiscientos quince mil doscientos sesenta y cuatro.- Capital pagado al treintiocho quebrado doce quebrado setenta según siguiente nómina de accionistas:-

International Bussines Corp. de Panamá ciento noventa y siete mil ciento noventa y un acciones.-

Simón F. Bedoya cincuenta y tres mil noventisiete acciones.-

Bethsabe de Bedoya setentiocho mil ciento cincuentinueve acciones.-

Jaime Bedoya B. ochocientas diez y nueve acciones.-

Elvira B. de Pángaro ochocientas diez y nueve acciones.-

Alfonso Bedoya B.- Ochocientas diez y nueve acciones.-

Oscar Bedoya B. ochocientas diez y nueve acciones.-

Estela B. de Girado ochocientas diez y nueve acciones.-

Graciela B. de Franco ochocientas diez y nueve acciones.-

Carlos Bedoya B. ochocientas diez y nueve acciones.-

Mario Bedoya B.- ochocientas diez y nueve acciones.-

Fernando Bedoya B. ochocientas diez y nueve acciones.-

Javier Bedoya B. ochocientas diez y nueve acciones.-

Jorge Bedoya B.- ochocientas diez y nueve acciones.-

Raúl Bedoya B.- ochocientas diez y nueve acciones.-

TRESCIENTOS TREINTIOCHO MIL DOSCIENTOS SETENTICINCO ACCIONES a pesos bolivianos diez cada una.- Tres millones trescientos ochentidos mil setecientos cincuenta.-

Emisión de setecientos sesenta y cinco mil doscientos cincuenta y seis, seis acciones a pesos bolivianos diez.- Siete millones seiscientos cincuenta y dos mil quinientos sesenta y seis.- Monto total de Capital Pagado pesos bolivianos catorce millones seiscientos cincuenta mil quinientos ochenta,.- El monto total de la emisión sería de un millón ciento veintiseis mil setecientos ochentitres acciones nominativas con valor nominal de pesos bolivianos diez por un monto total de pesos bolivianos once millones doscientos sesenta y siete mil ochocientos treinta, sobre lo que debe efectuarse la liquidación de 1‰ (uno por mil) por Actos Notariales y el 2‰ (dos por mil) por emisión de acciones nominativas.-

Es cuanto me permito informar para los fines consiguientes.-

La Paz, veinte de julio de mil novecientos setentidos.- Firmado.- Jorge Urquidi Gumucio.- Auditor Revisor.- Firmado Sección Auditoría.- Alfredo Saravia B.- Supervisor.- Firmado.- Lic. Lucio Montero Gomez.- Jefe Sección.- Auditoria Externa.-

RESOLUCION:- Dirección General de la Renta Interna.- Número cero cinco - doscientos ochenta y seis.-

Una rúbrica y un sello que dice: Servicio de la Renta Interna.- Unidad de Archivo.- La Paz - Bolivia.-

La Paz, diez y seis de agosto de mil novecientos setenticuatro.- Ref: Sociedad Anónima Comercial Industrial S.A.C.I. Sucs. de Simón F. Bedoya.- Reinversión utilidades acumuladas al treintiuno de diciembre de mil novecientos sesenta y siete.- VISTOS:- El memorial de fecha diez y nueve de diciembre de mil novecientos setenta y tres presentado por la firma industrial SOCIEDAD ANONIMA COMERCIAL INDUSTRIAL S.A.C.I. Sucs. de Simón F. Bedoya con poder...

la capitalización de sus reservas acumuladas al treintiuno de diciembre de mil novecientos sesenta y siete hasta la suma de pesos bolivianos tres millones seiscientos quince mil doscientos sesenta y cuatro, quince sin excención de pago del impuesto a la Renta Total a cuya consecuencia se practicó la liquidación corriente a fojas cuatrocientos trece dando margen a que se gire el Pliego de Cargo y Receta número siete mil cuatrocientos sesenta y siete de fecha tres de agosto de mil novecientos setenta y dos por la suma de pesos bolivianos setecientos dos mil doscientos veinte, ochentitres (fojas cuatrocientos sesenta y dos), encontrándose éste a la fecha en trámite de cobranza;

Que, efectivamente los Decretos Supremos números once mil ciento noventa y cuatro y once mil ciento noventa y cinco en sus artículos décimo y sexto respectivamente, dispone que las Notas de Cargo en trámite de cobranza o ejecutoriadas por concepto de impuestos a la Renta Total, por no haberse tramitado la reinversión o capitalización dentro de los términos y condiciones contenidas en los Decretos Supremos números seis mil doscientos cincuenta de nueve de octubre de mil novecientos sesenta y dos, número ocho mil seiscientos diez y nueve de ocho de enero y número ocho mil seiscientos noventa y uno de doce de marzo de mil novecientos sesenta y nueve, quedan liberados sin pago alguno de los impuestos respectivos, previa demostración del destino de las capitalizaciones;

Que, por informe FI doscientos ochenta y cuatro quebrado setenta y cuatro del Departamento de Fiscalización (fojas quinientos catorce) se establece la cancelación del importe correspondiente a timbres prescrito por Resolución Ministerial número cuatrocientos diez y nueve quebrado setenta y cuatro de ocho de abril del corriente año, y recomienda se imprima curso favorable a la solicitud materia de autos;

Por tanto, con las facultades conferidas por la antes mencionada Resolución Ministerial número cuatrocientos diez y nueve quebrado setenta y cuatro en su artículo cuarto;

SE RESUELVE: Uno.- Confirmar la Resolución número JSRI cero trescientos veintisiete quebrado setenta y uno de la Junta Superior de la Renta Interna de fecha diez y nueve de marzo de mil novecientos setentiuno, en lo relativo a la autorización de reinversión en el Activo Fijo de la firma industrial SOCIEDAD ANONIMA COMERCIAL INDUSTRIAL - SACI Sucs de Simón F. Bedoya de la suma de pesos bolivianos tres millones seiscientos quince mil doscientos sesenta y cuatro, quince producto de sus utilidades acumuladas al treintiuno de diciembre de mil novecientos sesenta y siete.-

Dos.- Anular y dejar sin efecto el Pliego de Cargo y Receta número siete mil cuatrocientos sesenta y siete girado en fecha tres de agosto de mil novecientos setenta y dos por la suma de pesos bolivianos setecientos dos mil doscientos veinte, ochentitres contra la mencionada firma industrial, por concepto de impuestos a la Renta Total adeudados en la reinversión de referencia, debiendo tomarse razón de esta determinación en los registros y kardex de la División de Notas de Cargo y Sucs. Coactiva de la Administración Distrital de esta ciudad.-

Regístrese, hágase saber y archívese.-

Firmado.- Dr. Jorge Burgoa Alarcón.- Director General de la Renta Interna.- Corresponde.- La Paz, treinta de septiembre de mil novecientos setenta y cuatro.- Firmado.- Roberto Gonzales S.- Jefe Unidad Archivo.-

Un timbre de valor de diez pesos bolivianos debidamente inutilizado por un sello del Servicio Nacional de la Renta Interna.- La Paz - Bolivia, Legalizada gratuitamente.-

DICTAMEN FISCAL.- Señor Ministro de Industria y Comercio.- Dictamina:- Ref: Sociedad Anónima Comercial Industrial S.A.C.I. Aumento de capital y cambio de nombre.-

De la revisión de obrados se evidencia que se han llenado los requisitos exigidos por los Decretos Supremos de ocho de marzo de mil ochocientos sesenta, veintiseis de diciembre de mil ochocientos setenta y tres y veintidos de noviembre de mil novecientos treinta y tres, esta Fiscalía de Gobierno opina por la procedencia de la solicitud.-

Por tanto, en atención a lo expuesto, corresponde al Despacho de su cargo dictar, dando curso al aumento de capital y cambio de nombre de la firma.- La sociedad anónima solicitante en cumplimiento a lo dispuesto por el artículo mil ciento setenta y nueve del Decreto Supremo de ocho de marzo de mil ochocientos sesenta, deberá efectuar la correspondiente publicación del texto que dé por aprobado la Resolución Suprema, para no incurrir en la invalidación determinada por el artículo mil ciento ochenta de ésta disposición en vigencia. Debeadherirel timbre de pesos bolivianos cien a timpo de dictarse Resolución de acuerdo al Decreto Ley de diez y seis de febrero de mil novecientos sesenta y seis.-

Reintégrese con el correspondiente sellado de ley a todas las fojas que faltaren.- La Paz, veintiuno de noviembre de mil novecientos setenta y cuatro.-

Firmado:- Dr. Jaime Ossio Quezada.- Fiscal de Gobierno.- COPIA LEGALIZADA.- RESOLUCION SUPREMA NUMERO CIENTO SETENTA Y SEIS MIL TRESCIENTOS VEINTE.-

La Paz, catorce de marzo de mil novecientos setenta y cinto.-

VISTOS: La solicitud de "Sociedad Anónima Comercial Industrial Sucesora de Simón F. Bedoya S.A.C.I." (Suc Simón F. Bedoya), con domicilio en la ciudad de La Paz, pidiendo aprobación de aumento de capital y modificación de razón social y Estatutos; los informes emitidos, Resolución número cero cinco.- doscientos ochentiseis de diez y seis de agosto de mil novecientos setenta y cuatro de la Dirección General de la Renta el dictamen del señor Fiscal de Gobierno y;

CONSIDERANDO: Que, la Sociedad impetrante solicita al Supremo Gobierno aprobación de aumento de capital y modificación de razón social y estatutos; a cuyo fin acompaña testimonio de la escritura pública número setenta y tres de fecha diez y seis de febrero de mil novecientos setenta y dos, celebrada por ante el Notario Público de Primera Clase Jaime Ríos Chacón y suscrita por los señores: Raúl Bedoya B. y Luis Prudencio A., Presidente y Secretario de la firma, en la que consta que, mediante escritura pública número doscientos trece de doce de mayo de mil nove...

autorizado de Tres millo[nes cua]trocientos mil pesos bolivia[nos] 3.400.000.-) a Quince millones [de pesos] bolivianos ($b. 15.000.000.-) y [el capital] pagado de Tres millones t[rescientos] ochenta y dos mil, setecientos [cincuenta] pesos bolivianos ($b. 3.382.750...) [a ca]torce millones seiscientos cinc[uenta mil] quinientos ochenta pesos boliv[ianos] 14.650.580.-), dividido en un m[illón cua]trocientos sesenta y cinco [mil cin]cuentiocho acciones de pesos b[olivianos] diez cada una.- Que, la mism[a Junta] General Extraordinaria de A[ccionistas] resolvió modificar su denomi[nación] "Sociedad Anónima C[omercial] Industrial S.A.C.I. Suc. de S[imón F.] Bedoya", con el de "Sociedad [Anónima] comercial Industrial (S.A.C.I.[)...] consiguiente modificación de [la es]critura social y artículos [...] cuarto, quinto y sexto de los E[statutos] cursando en el mismo testimo[nio...] Legalizada de la Junta [General] Extraordinaria de Accionistas [de re]ferencia;-

CONSIDERANDO: Qu[e, la] documentación aparejada [...] legalizada por la Prefect[ura del] Departamento de La Paz, [...] Resolución número A quebrad[o ...] brado sesenta y tres quebrado s[etenta y] dos de trece de abril de mil nov[ecientos] setenta y dos, de conformida[d...] artículos tercero y séptimo de[l...] Supremo de veintidos de novie[mbre de] mil novecientos treinta y tres;

CONSIDERANDO: Que, [la mo]dificación introducida a los Esta[tutos no] está en contradicción con la Cons[titución] Política del Estado ni Leyes que [...] materia, menos afecta al fondo [...] de la organización social, por lo [...] procedente su solicitud; POR T[ANTO:] De acuerdo con los informes em[itidos y] el dictamen del señor Fis[cal de] Gobierno, SE RESUELVE: Pr[imero.-] Apruébase el cambio de denom[inación] de la Sociedad Anónima Co[mercial] Industrial S.A.C.I. Sucesores de [Simón] F. Bedoya" con la de "SOC[IEDAD] ANONIMA COMERCIAL INDUS[TRIAL] (S.A.C.I.) el aumento de [capital] autorizado de Tres millones [cua]trocientos mil pesos bolivianos [...] 3.400.000.-) a Quince millones de [pesos] bolivianos ($b. 15.000.000.-) y el [capital] pagado de Tres millones tres[cientos] ochenta y dos mil setecientos ci[ncuenta] pesos bolivianos ($b. 3.382.75...) Catorce millones seiscientos ci[ncuenta] mil quinientos Ochenta pesos bol[ivianos] ($b. 14.650.580.-) dividido en un [millón] cuatrocientos sesenta y cinco [mil cin]cuentiocho acciones de pesos bo[livianos] diez cada una, así como la refo[rma de] los Artículos Primero, cuarto, q[uinto y] sexto de sus Estatutos Sociales.-

Segundo.- La Sociedad imp[etrante] de conformidad al artículo mil ci[ento se]tenta y nueve del Decreto Supr[emo de] ocho de marzo de mil oche[cientos] sesenta, en el término de trein[ta días] deberá hacer la correspo[ndiente] publicación por prensa de los a[ctos] pertinentes y la presente Resolu[ción ba]jo pena de invalidar sus actos.- [Remí]tase a la Prefectura del Depar[tamento] de La Paz, para su protocolizac[ión en la] Notaría de Hacienda de su depen[dencia.] Regístrese, comuníquese, y arc[hívese.] Firmado:- Gral. Hugo Banzer S[uárez.] Firmado.- Víctor Castillo S.- Fi[rmado.] Victor Gonzales Fuentes.- Reg[...] La Paz, diez y ocho de julio de [mil no]vecientos setenta y cinco.- [...] José Taborga Bazoberry.- Jefe [de] Archivo.- Es copia Fiel.- F[irmado.] Josue Taborga Bazoberry.- Jef[e] Departamento Archivo.-

OFICIO.- La Paz, dieciocho [...] de mil novecientos setenta y c[inco...] señor.- Prefecto del Depart[amento.] Presente.- Señor Prefecto: Para [fines] de protocolización en la No[taría de] Hacienda, tengo a bien remiti[r ...] de la Resolución Suprema núme[ro ciento] setenta y seis mil trescientos [veinte,] antecedentes de la aproba[ción del] cambio de denominación de la [Socie]dad Anónima Comercial Ind[ustrial] S.A.C.I. Sucesores de Simón F[. Bedoya] con la de "SOCIEDAD A[NONIMA] COMERCIAL INDUSTRIAL [...] Con este motivo, saludo a us[ted aten]tamente.- Firmado:- Rubén [...] Villena.- Oficial Mayor del Mini[sterio de] Industria y Comercio.- Nota.- [...] adheridos en la Resolución S[uprema ...] autógrafo por valor de pesos bo[livianos] cien.- Firmado:- Josué Tabor[ga Bazo]berry.- Jefe de Archivo del M[...]

CARGO:- Presentado en la [...] horas nueve y cuarenticinco por [...] Romero A. y G.- La Paz, veinti[...] julio de mil novecientos setenta y [cinco.-] Ríos A.- Receptor.-

DECRETO:- A treinta de juli[o de mil] novecientos setenta y cinco.- [...] Notaría de Hacienda procédase [a la pro]tocolización de los document[os per]tinentes a la Sociedad Com[ercial] Industrial SACI, previas la[s for]malidades del caso.-

Por orden de señor Pr[efecto...] Firmado:- Dr. Carlos Cresp[o ...] fuentes.- Secretario General de [la Pre]fectura.- Ante mí: Dr. Ricardo Ca[stañón] y S.- Notario de Hacienda, Go[bierno,] Defensa y Colonias.-

NOTA.- El impuesto al [...] Departamental se encuentra p[agado] mediante formulario número [...] valor de cien pesos bolivianos [...] adjunta a los obrados.-

CONCLUSION:- En cuya [con]formidad los documentos aquí [ins]critos luego de numerados y rub[ricados] por mi el suscrito Notario de Ha[cienda] han sido agregados al libro [...] respectivo en cumplimiento a [lo dis]puesto por los artículos treintiun[o de la] ley del Notariado y treinticuat[ro del] Código Civil; los comparecientes [...] de la lectura que se les dio de pr[incipio a] fin, aprobó en todas y cada una [de sus] partes el tenor de la presente e[scritura] de Protocolización de document[os rela]tivos al cambio de denominación [...] su testimonio firma juntamente [con los] testigos instrumentales señores [...] Burgoa y Simón Chuquimia, [...] empleados, vecinos de esta ciud[ad, há]biles por derecho, de todo lo que [doy fe.]

FIRMAS:- José Romero [...] Daniel Burgoa.- Simón Chu[quimia.-] Ante mí: Ricardo Castañón y S.- [Notario] de Hacienda, Gobierno, Def[ensa y] Colonias.-

CONCUERDA el presente test[imonio] con la escritura original de su refe[rencia,] a la que en caso necesario [me] remito, el mismo que después [de con]frontado y corregido fiel y legalm[ente] autorizo signo y firmo en la ciudad [de La] Paz, a los diez y siete días del [mes de] septiembre de mil novecie[ntos se]tenticinco años.

DR. RICARDO CASTAÑON [Y S.]
Notario de Hacienda, Gobierno, [Defensa] y Colonias.

PISOPA
IMPORTADORA FERNANDEZ

Fue revelado plan para instalar colonias israelíes en Cisjordania

ERUSALEN 1 (WAFA -).- Recientemente ha sido elado un nuevo plan para la alación de colonias israelíes Cisjordania, que incluye la strucción de grandes ciuda- y el establecimiento de os núcleos de colonos.

plan encara la construcción as siguientes nuevas ciuda- 1) Una ciudad que será ada Jaabon situada entre isalén y Ramallah, con acidad para 50.000 personas. Una ciudad en la ruta de salén en la región de Khan Ahmar, que se llamará Maaleh Admim y tendrá una población de 25.000 personas. 3) Otra ciudad en el distrito de Kfar Asyun, que se llamará Afrat.

Las autoridades de ocupación israelíes están rodeando a Jerusalén con un cinturón estratégico compuesto por otras 10 colonias, que incluyen estas tres ciudades, lo cual contaría a la ciudad de su interior natural en Cisjordania y ayudaría a absorberla, dentro del estado Israelí.

Además las autoridades israelíes encontraron un nuevo método para llevar a cabo sus planes de desarabización de Jerusalen misma. Ellas obligan a los ciudadanos palestinos de Jerusalén a reparar y reconstruir sus casas de acuerdo con los planes de las autoridades, lo cual significa grandes gastos. Esta táctica facilita la apropiación de esas cosas como resultado de la imposibilidad de los ciudadanos de pagar las reparaciones y las reconstrucciones.

Estos nuevos planes israelíes incluyen la propiedad religiosa en los terrenos bajo la custodia de las familias Khalidi. Khatit, Mwaqat y Shehabi en Bab Al Sisila y en Bab Al Hadid, en la vieja ciudad de Jesuralén, junto a Haram Al Sharif.

Entre los edificios incluidos en el plan hay muchos del siglo 14 y 15, inclusive librerías, "madrasas" y otras casas históricas, entre las cuales se cuentan las tumbas de varios emires mamelucos.

Estas dos regiones en la ciudad vieja se cuentan entre las más antiguas y todo cambio en ellas realizado bajo presión de las autoridades de ocupación, causaría daños irreparables al carácter árabe de Jerusalén.

Este plan y otros similares, como el de las "excavaciones arqueológicas" que amenazan los fundamentos de cientos de estructuras históricas de la Jerusalén árabe, así como la destrucción del barrio de Maghribah, fundado por Saladino, revela la intención israelí de hebraizar la ciudad mediante la expropiación, la destrucción y la desacralización de muchos de sus barrios históricos.

Colombia decretó reajuste del precio de la gasolina

GOTA, 1 (AP).- El gobierno colombiano decretó a ir de hoy un nuevo reajuste precio de la gasolina como e de una política destinada a ctar las distancias entre las zaciones internacionales y domésticas.

reajuste del precio de la olina, es ligeramente inor al equivalente de un avo de dólar por galón de ro litros. El nuevo precio del n de gasolina corriente es de pesos (14 centavos de r), que es aún el más barato mundo.

l Ministro de Minas y rgía, Juan José Turbay, eció que los precios conarán reajustándose cada , en proporción de un cenmo de dólar aproximadamente, en vista de los nuevos reajustes del precio del petróleo crudo que acaba de acordar la organización de países exportadores de petróleo.

Colombia que hasta el año pasado fue un exportador de petróleo, es ahora importador. Debe comprar a altos precios del mercado mundial alrededor de 20.000 barriles diarios para suplir el déficit de la producción nacional.

La producción petrolera del país que en 1970 fue de 220.000 barriles diarios descendió este año a 156.000, mientras los consumos están en aumento, estimulados por los bajos precios.

El Ministro Turbay dijo recientemente que en Colombia el petróleo es tan barato como el agua.

CHEQUEO.- Redwood City, California 1 (AP).- Patricia Hearst izquierda, aparece en un auto policial poco después de abandonar la cárcel para dirigirse al centro médico de Stanford para ser sometida a pruebas siquiátricas. (Radiofoto AP).

La ALALC anunció que en breve adoptará decisiones importantes

MONTEVIDEO, 1 (AP).- La Asociación Latinoamericana de Libre Comercio (ALALC) convocó hoy a su décimoquinta conferencia ordinaria del organismo para adoptar importantes decisiones. Se reunirá aquí del 10 de noviembre al 5 de diciembre.

La conferencia ordinaria es en orden estatutario el segundo en importancia dentro de la ALALC. Tras el consejo de ministros de relaciones y participarán de la prolongada reunión de representantes plenipotenciarios.

La reunión fue convocada por las autoridades del Comité Ejecutivo Permanente en momentos en que la marcha del organismo ha sido considerada por expertos como "muy lenta" y de escasos resultados por falta de más amplio, y decidido resalto político de los gobiernos de los once países representados.

Ello ha repercutido en el proceso de desgravación - pilar para el perfeccionamiento de una zona de libre comercio hacia 1980 - luego de haberse cumplido ruedas de negociaciones colectivas, la última en Montevideo en agosto pasado.

Los resultados de estas ruedas colectivas fueron oficialmente calificados de "magros" y ello ha puesto en duda si los propósitos integracionistas emanados del "Tratado de Montevideo" que instituyó la ALALC en 1960 podrán ser logrados en las fechas previstas.

Premier libanés alerta contra consecuencias del terrorismo

BEIRUT, 1 (AP) - El Primer Ministro Rashid Karami dijo que el nuevo brote de combates en dos suburbios y la ola de secuestros de hoy "podrán conducir a una nueva catástrofe".

Tras una reunión del gabinete encabezada por el Presidente Soliman Franjieh, Karami dijo que de todos modos la tregua acordada el jueves pasado entre los dos grupos en pugna no se ha venido abajo.

"¿No basta lo sucedido ya?" dijo Karami refiriéndose a los combates entre muslmanes y cristianos que han costado la vida a casi 6.000 personas desde abril. "Estamos destruyendo el Líbano, el Líbano que queríamos fuese ejemplo de coexistencia".

Karami dijo que se decidieron estrictas medidas de seguridad en la reunión ministerial, pero no especificó cuales. No se concretó cuándo 2.000 soldados serán trasladados al centro de la capital, para proteger bancos y establecimientos comerciales, decisión aparentemente aplazada por el gabinete.

El paso fue acordado ayer por los 20 miembros del "comité de reconciliación nacional", creado para representar a todas las facciones religiosas y políticas dentro del pacto de tregua del jueves.

Pero tras un incidente posterior, en el que murieron tres miembros de la secta musulmana Drusa a manos de pistoleros cristianos, el jefe druso Kamal Jumblatt, jefe de una alianza izquierdista, retiró según informes su aprobación.

"¡Por qué el Ejército no se decide y ataca inmisericordemente en Rummaneh (plaza fuerte cristiana) tres días con sus noches? esa es la solución", dijo Jumblatt.

Los dirigentes musulmanes han rechazado la intervención del Ejército en la lucha, pues sostienen que la oficialidad está dominada por cristianos.

Los fuertes combates de ayer en dos suburbios concluyeron esta madrugada y Beirut pasó un día tranquilo. Pero los bancos y las oficinas que habían abierto ayer cerraron hoy de nuevo y las calles quedaron casi vacías de tráfico.

Uno de los más graves incidentes de hoy ocurrió cuando los residentes de una población cristiana cortaron la carretera Beirut-Damasco y se llevaron cautivos a 60 musulmanes, como represalia por el secuestro de un hombre de su aldea.

Raymond Edde, prominente político cristiano y dirigente del bloque nacional, prometió terciar en el caso, dijo la policía. Había logrado descubrir al aldeano desaparecido e iba a devolverlo, a cambio de la liberación de los 60 musulmanes.

Las autoridades dijeron que unas 160 personas participaron hoy en secuestros de represalia, en Beirut y zonas adyacentes.

"El secuestro es una nueva costumbre en el Líbano. ¡Cómo puede alguien secuestrar a otros que no tienen la culpa?" dijo Karami a la prensa después de la reunión del gabinete.

Trece cadáveres, víctimas de los combates de anoche en los suburbios de Chiyah, e Ein Rummaneh, así como de batallas previas, fueron recuperados hoy, dijo la policía.

Karami anuncio ayer que todos los incidentes ocurridos desde que comenzaron los combates el 13 de abril serán sometidos a la consideración del Consejo de Justicia, tribunal supremo del Líbano.

No se sabe que consecuencias tendrá esto, ya que todas las partes en pugna, tanto cristianos como musulmanes o guerrilleros palestinos se han negado a entregar a sus combatientes a las fuerzas de seguridad, aunque se les haya identificado por su nombre en relación con incidentes violentos.

Pistoleros de ambas partes han adoptado la costumbre de usar máscaras de tela.

Diario afirma que en Argentina "se fusila más que en España"

BUENOS AIRES, 1 (IPS) - Refiriéndose a la interrumpida serie de asesinatos políticos que se sucede en el país, el matutino "La Opinión", de la capital federal, publica en nota de tapa un comentario, en el cual, entre otros conceptos, se afirma:

"A qué negarlo? En la Argentina se fusila más que en España. Pero ningún miembro de la comunidad internacional se siente obligado a protestar por 100 penas de muerte- en septiembre - que no fueron oficializadas".

"No es la única reflexión posible -prosigue el diario-. Así como en España el fascismo utiliza hasta sus últimas instancias los errores del terrorismo de ultraizquierda, para mantenerse en el poder, en la Argentina los remanentes del fascismo de López Rega (ex ministro de Bienestar Social y ex secretario privado de la presidencia de la República) encuentran que las tácticas de la ultraizquierda les pueden hacer útiles al poder, y así se esmeran en demostrarlo día a día: ayer con el fusilamiento del abogado Felipe Rodríguez Araya, y el procurador Lezcano".

"En España -concluye el matutino- los muertos apenas si representan una infinitesimal proporción de los que mueren en la Argentina, algo casi ridículo para las normas locales".

Distribuidor exclusivo

HOLGUIN y CIA. S.A.

DONDE LO MEJOR CUESTA MENOS

Av. Camacho Nº. 1408, La Paz

Secretarias Bilingües

Se requieren los servicios de dos secretarias bilingües Inglés - Español, con amplio conocimiento de taquigrafía en ambos idiomas, dactilografía, y manejo de telex.
Enviar solicitudes dando referencias a:
Empresa Comercial
Casilla Nº 847.
La Paz.

VENTANAS DE ALUMINIO
IMPORTADAS DE ESTADOS UNIDOS

TIPO GUILLOTINA - COMODAS - ELEGANTES - MODERNAS HERMETICAS - NO VIBRAN - VIDRIOS ASEGURADOS CON PERFILES DE ALUMINIO EVITANDO USAR MASILLA. EN MEDIDAS SOLAMENTE DE 1.50 DE ALTO POR 1.25 DE ANCHO PUDIENDO SER COLOCADAS EN VARIAS PIEZAS PARA FORMAR ENORMES VENTANALES. A $b. 1000 LA UNIDAD DE 2 m²

OFREMOS TAMBIEN MOTORES ELECTRICOS DE 1/10 HP. 50 CICLOS - 110 Y 220 VOLTIOS A PRECIOS DE $b 300 Y 400 LA UNIDAD.

METAL MECANICA "TORRELLIO"
SANTA CRUZ
CALLE URUGUAY 656
TELEFONO 28271
LA PAZ
CALLE SUCRE 1540

FILL-RITE

BOMBAS MANUALES ROTATIVAS, PARA COMBUSTIBLES LIQUIDOS EN GENERAL CON CUENTALITROS

HANSA Ltda. La firma boliviana de su confianza con mas de 65 años al servicio del país
DEPTO. TECNICO Tels. 42836 - 55219 - 53661
Sucursales: Cochabamba - Oruro - Potosí - Santa Cruz - Sucre - Tarija - Villazón - Tupiza

México y Jamaica piden que OEA no se reúna en Chile

WASHINGTON, 1º. (AP).- El gobierno del Presidente chileno - Augusto Pinochet ofreció a Santiago como sede de la próxima asamblea general de la Organización de los Estados Americanos.

El embajador mexicano Rafael de la Colina expresó inmediatamente su oposición al pedido chileno configurándose así lo que promete ser una larga batalla diplomática.

La delegada de Jamaica Patricia Durrant salió en rápido respaldo de los mexicanos.

La señora Durrant dijo que tenía "instrucciones de su gobierno" de dejar sentada su oposición. El veterano diplomático mexicano dijo que quería "dejar constancia desde ya" que su país no votaría por la celebración de la asamblea en Santiago.

El Presidente uruguayo del Consejo Permanente Mateo Márquez, pasó la cuestión a la comisión general que está formada por los mismos miembros del consejo pero que delibera en secreto.

Los críticos del gobierno de Pinochet aparentemente consideran que éste procura usar a la asamblea como una muestra de su prestigio en el continente.

El embajador chileno Manuel Truco elevó el pedido en una breve nota en la que dice: "Tengo el honor de poner en conocimiento de la presidencia el ofrecimiento formal del gobierno de Chile para celebrar el sexto período ordinario de sesiones de la asamblea general de la OEA en la ciudad de Santiago. Mucho le agradeceré que tenga a bien comunicar lo anterior a los miembros del consejo".

Sólo San José de Costa Rica ha sido sede latinoamericana de una asamblea en 1970. Ello fue el resultado de una gestión para denegar la sede a Santo Domingo en la cual por ironía los chilenos tuvieron un papel destacado.

El gobierno de la época encabezado por el Presidente Eduardo Frei consideró que la celebración de la primera asamblea en Santo Domingo conllevaba la aprobación implícita de la situación creada en ese país después del desembarco norteamericano de 1965.

No se tenía idea aún si algún otro país se ofrecerá como sede aun cuando Trinidad a dado indicaciones de que aspira a albergar alguna de las próximas asambleas continentales.

Hoy en la historia

Hoy es jueves, 2 de octubre, el día 275 de 1975. Faltan 90 días para finalizar el año.

UN DIA COMO HOY:

1804 - Movilización general en Inglaterra para resistir un intento de invasión por Napoleón.

1822 - El Rey Fernando VII, de España, restaurado por los franceses que liquidaron la rebelión española, dicta un decreto para la persecución de sus enemigos.

1841 - Nace en Buenos Aires, José C. Paz, abogado, diplomático y periodista que fundó en 1869 el diario bonaerense "La Prensa".

1870 - Roma es nombratla capital de Italia.

1889 - Con delegaciones de 18 países se inaugura en Washington la primera conferencia interamericana que concluyó el 19 de abril de 1890, conviniéndose en sus sesiones un tratado de arbitraje de disputas y la creación de la unión internacional de las repúblicas americanas.

1935 - Italia invade Abisinia (Etiopía).

1938 - Japón se retira de la liga de naciones.

1940 - El barco inglés, "Emperatriz de Britania", es hundido mientras llevaba al Canadá niños refugiados de la guerra.

1941 - El Ejército alemán lanza una ofensiva total contra Moscú durante la segunda guerra mundial.

1953 - Francia se retira de la sesión de la asamblea general de las Naciones Unidas denunciando interferencia hostil en el caso de Argelia.

1963 - Golpe militar en Honduras.

1974 - En las Naciones Unidas, China elogia a los árabes por usar el petróleo como arma y el jefe de su delegación subraya que la decisión ayudará a la lucha del Tercer Mundo contra el imperialismo.

NACIMIENTOS DE HOY:

Mohandas K. Gandhi, estadista y reformador social indio, 1869 - 1948; Paul von Hinderburg, militar y estadista alemán, 1851 1929, Cordell Hull, Estadista norteamericano 1871 - 1955.

PENSAMIENTO PARA HOY: "En el mundo existe algo más poderoso que todos los ejércitos: una idea a la que ha llegado su momento" - Victor Hugo, escritor francés. 1802 - 1885.

La policía custodia escrupulosamente al Presidente G. Ford

- CHICAGO, EE.UU. 1 (AFP).- La policía, que vigila escrupulosamente las instalaciones del hotel en que reside aquí desde anoche el Presidente Gerald Ford, detuvo esta mañana a un hombre sospechoso.

Este se obstinaba en conservar sus manos en los bolsillos y agredió a un policía que lo interpelaba.

El sospechoso fué rápidamente neutralizado por un grupo de seis policías que se lo llevaron con el rostro ensangrentado.

El portavoz de la Casa Blanca, Ron Hessen, declaró que este individuo llamado, Thomas Weber, había sido ya visto anoche y esta mañana frente al hotel ubicado en un barrio del norte de Chicago.

El servicio secreto consideró que tanto este incidente como el que se produjo el martes no constituye una verdadera amenaza para el presidente.

Anoche, una mujer llamada Carmen Pulido, de 37 años, fue detenida ante un hotel céntrico de Chicago, poco antes de que llegase Ford, para pronunciar un discurso ante un grupo de proveedores de fondos del Partido Republicano.

Un policía cacheó su bolso y halló una pistola automática de calibre 25.

El servicio secreto consideró que este asunto era sólo de la competencia de la policía local y que no constituía una amenaza directa contra Ford.

Esta tarde, el Presidente Ford se trasladará a Omaha, Nebraska, donde presidirá una conferencia, con personalidades locales sobre los problemas interiores y económicos.

Gerald Ford regresará a Washington esta noche.

- CONTROL, LISBOA (AP).- Tropas portuguesas controlan estaciones de radio y TV, acusadas de provocar desórdenes. La orden de controlar los medios de comunicación fue impartida por el Primer Ministro José Pinheiro (Radiofoto AP)

Argentina

Continúa paro de médicos que se inició hace 22 días

- BUENOS AIRES 1 (IPS).- Continúa la huelga de los médicos de los hospitales nacionales, conflicto iniciado hace 22 días en demanda de reivindicaciones salariales, gremiales y profesionales. Según lo anunciaron dirigentes del gremio que nuclea a los profesionales médicos, la medida de fuerza se extenderá hasta el próximo viernes, con el fin de coincidir con el paro de actividades a nivel nacional que llevarán a cabo los médicos en esa fecha.

Los médicos de los hospitales nacionales centran su principal reivindicación en la equiparación salarial con quienes prestan servicios en los hospitales municipales.

Por su parte, la Unión de Empleados de la Justicia de la Nación (UPCN) anunció, para hoy y mañana paros de actividades, con abandono de los lugares de trabajo.

Los empleados de la justicia reclaman el pago de la retroactividad de los salarios acordados en el mes de junio, que aún no han sido abonados a los trabajadores.

Los empleados de la justicia se concentrarán en la plaza Lavalle, frente al edificio principal de la justicia nacional, para efectuar una demostración de fuerza en reclamo de sus reivindicaciones.

Argentina creará hoy organis contra movimiento guerriller

- BUENOS AIRES, OCTUBRE 1 (IPS).- A más tardar mañana, será dado a conocer el decreto por el cual se creará el "consejo de defensa", un organismo que estaría formado por el titular del poder ejecutivo, los comandantes generales de las tres armas y el ministro de defensa. Los lineamientos generales de este nuevo organismo, cuya principal función será la de coordinar y servir como órgano ejecutivo en todo lo referente a la lucha antisubversiva, habrían sido acordados el pasado lunes, en el transcurso del almuerzo que reunió a los comandantes de las Fuerzas Armadas y el presidente provisional del senado, interinamente a cargo del Poder Ejecutivo, Dr. Italo Luder.

El decreto respectivo estaría ya para la firma del presidente. En el análisis efectuado por el Poder Ejecutivo sobre el tema de seguridad, habrían sido considerados no menos de cuatro proyectos tendientes a crear organismos conductores de la lucha antisubversiva. De acuerdo con informaciones proporcionadas por fuentes allegadas a la casa de gobierno, la decisión finalmente acordada de propiciar la creación del "consejo de defensa", con la estructura antes mencionada, se adoptó en virtud de que se trata de la forma organizativa que asegura mayor participación directa de las FF.AA. en la conducción de la lucha contra la subversiva.

Ahora, el poder ejecutivo está abocado al estudio de un paquete de medidas represivas, que deberán ser sometidas a resolución del parlamento, en el período de sesiones extraordinarias a que será convocado, y que tendrán como objeto dotar de nuevos instrumentos legales al estado para su lucha contra los insurgentes.

Entre las medidas consideradas se estudia la ampliación de las facultades de las policías provinciales, actualmente restringidas al ámbito del estado provincial.-

El consejo de defensa tendría bajo su dependencia a todas las fuerzas militares y de

del país.

En medios vincula estudio de las nuev legales a establecer, do terminantemente aplica estudiando la pena de muerte, com anunciado en algun periodísticos.

Libia insta a convert el nasserismo en "acc

BEIRUT, 1º. (IPS).- "La mejor demostración de fidelidad a Gamal Abdel Nasser es transformar en realidad los principios por los cuales combatió" declaró el Primer Ministro libio Abdussalam Yalud en un discurso pronunciado para conmemorar el quinto aniversario de la muerte del ex presidente egipcio.

Yalud afirmó en particular que no bastan las palabras y que es necesaria la acción para encarnar la voluntad de Nasser, el cual "se sentirá feliz completamente solo cuando la unidad árabe sea realizada y cuando el movimiento revolucionario árabe será victorioso".

Con el Egipto de Sadat, que parece entrar progresivamente en la órbita norteamericana, Libia aparece cada vez más como custodia y paladina de los

ideales socialistas simbolizados por Nas fue el tema central organizado en L recordar la figura del desaparecido.

Pinochet ca viaje a Uru

SANTIAGO, 1 (A Presidente chileno Pinochet cancelará Uruguay, proyectado de noviembre, según gobierno.

La información firmada señala que datario chileno no Uruguay a fines del mes, como se había anteriormente.

FERRETERIA EUROPA

(Importadores)

Santa Cruz de la Sierra: Pari Esquina Velasco. Teléfono 2-8496
Sucre: (Sucursal) Av. Hernando Siles Nº. 32

Ofrece: a precios sin competencia materiales de Construcción

Fierro redondo de 1/4'', 5/16, 3/8, 1/2, 5/8 y 3/4''
Cañerías de 1/2, 3/4, 1, 1¹/2 y 2''
Angulares
Alambre de amarre
Calaminas en toda medida y grosor
Alambre malla de 3/4'' y 1''

Precios especiales para ferreterías.

Crema Luján anti-infecciosa

Es la única crema que desaparece cicatrices aun las más antiguas cura heridas ulcerosas, varicosas, tropicales por picaduras, ecsemas Ladillas (Rasca-Rasca) es regenerante poderoso de tejido.

CREMA LUJAN DERMICA.- Limpia la piel de toda mancha, desaparece granos, acné, mochos, cura sarnas y calma escozores.

Ventas en Farmacias. Al por mayor Parque Líbano 186. Teléfono 41696.

Reparamos

Calculadoras electrónicas

El SERVICE de excepción en reparación de calculadoras electrónicas del país.

Universidad boliviana

Universidad Mayor de San Andrés

COMUNICADO
R.R.P.P. Nº 445/75

Se hace saber a los estudiantes que rindieron examen de ingreso para el próximo semestre que la Comisión Académica, atendiendo a la capacidad de espacio físico de la Universidad, en relación con el crecimiento estraordinario del número de estudiantes registrado en los últimos años, fijó un total de 500 plazas como límite para alumnos de nueva inscripción, cifra que sirvió al Consejo Nacional de la Educación Superior para establecer la nómina de aprobados en el examen de ingreso, dicha cifra corresponde al mayor esfuerzo que puede realizar la UMSA, de acuerdo con sus disponibilidades actuales, atendiendo la demanda de ingreso en las distintas áreas académicas.

La Paz, 1 de octubre de 1975

DEPARTAMENTO DE RELACIONES PUBLICAS

Caja Complementaria de Seguridad Social del Magisterio Fiscal

CONVOCATORIA A PROPUESTAS PARA COMP DE CASA O TERRENO EN LA CIUDAD DE LA P

En vista de haber sido declarada desierta la ter convocatoria de 4 de febrero de 1975, nuevamente llama y convoca a los propietarios de terrenos o casa construcción antigua, que se encuentren ubicados en la céntrico, para que presenten sus propuestas ofreciendo venta dichos inmuebles, con destino a la construcción un edificio para el funcionamiento de las oficinas de entidad, de acuerdo a las siguientes especificaciones.

1º.- Que el inmueble esté comprendido dentro del p regulador de la ciudad.

2º.- Plano del inmueble.

3º.- Certificado de línea y nivel otorgado por Departamento de Vías Urbanas de la H. Municipalid

4º.- Boleta de garantía.

Las propuestas deberán ser presentadas en pa sellado con timbre de ley, en sobre cerrado y lacra hasta Hrs. 18.30 del día viernes 24 del presente, en Secretaría de la entidad, Landaeta 380 esq. 20 de Octub

RELACIONES PUBLICAS

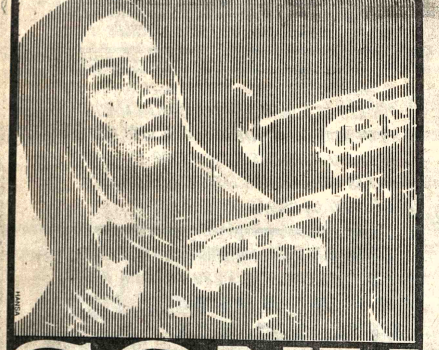

SONY

un mundo nuevo en sonido

llegaron radios nuevos modelos para su elección

- a pilas y corriente 110-220v
- adaptables a la batería de su vehículo
- antena telescópica
- diseños futuristas
- totalmente transistorizados
- cada modelo, un mundo nuevo

SONY. es garantía y perfección, se encuentra en:

HANSA LTDA. La firma boliviana de su confianza
Departamento Mercaderias Tel. 50878 Yanacocha Esq. Mercado
Sucursales: COCHABAMBA-ORURO-POTOSI-SANTA CRUZ-SUCRE-CAMIRI -TARIJA-TUPIZA-VILLAZON

Universidad Mayor de San Andrés

AVISO
R.R. P.P. Nº 444/75

El Rectorado de la Universidad Mayor de San Andrés cumple con comunicar a las personas interesadas que la conferencia que debía dictar el Dr. Wilhelm Stegmann, Director del Instituto Ibero Americano de Berlín, el día jueves 2 de octubre, ha sido suspendida por fuerza mayor.

La Paz, 29 de septiembre de 1975

Leonardo Soruco Rivero
SECRETARIO GENERAL a.i.

H. Municipalidad de La Paz

Invitación

La Dirección General de Cultura de la Municipalidad, invita cordialmente a las personas que posean fotográfias antiguas y documentos en general, faciliten en calidad de préstamo o donación al repositorio del Archivo Histórico de la Casa Municipal de la Cultura "Franz Tamayo", a objeto de efectuar una exposición de carácter retrospectivo y para crear la fototeca histórica.

La presente invitación tiene el propósito de enriquecer el patrimonio documental ligado a la tradición e historia paceña. Los nombres de las personas que presten su colaboración, en los propósitos de esta entidad, figurarán en cada sección donde se exhiban sus documentos.

La Paz, 1º de Octubre de 1975

DIRECCION DE RELACIONES PUBLICAS

Olympic Club

Invitación

Se invita a los simpatizantes del "Club Olympic" y especialmente al Barrio de San Pedro, a inscribirse como Socios en los Registros del Club, a partir del 1º. de Octubre en la Secretaría de la Plaza San Pedro, en los siguientes horarios.

Lunes a viernes 11:30 a 12:30
17:30 a 19:30

Sábados: 10:00 a 13:00

La Paz, Octubre de 1975

LA DIRECTIVA

¡PHILIGANGAS PRIMAVERALES!

regale esta licuadora con control de velocidad a clavija

SU DISTRIBUIDOR
PHILIPS
LE DIRA COMO PAGAR COMODAMENTE EL SALDO

Cincuenta personas murieron en medio del río Amazonas

MANAUS, BRASIL, 1 (AFP).- Por lo menos cincuenta personas murieron hoy en un naufragio ocurrido en el río Amazonas, en proximidades de la isla de Marrecao, se informó esta tarde aquí.

De acuerdo con la información divulgada por la capitanía del puerto de Manaus, se desconocen hasta el momento las causas del naufragio del buque fluvial "Freire II" que transportaba cien personas.

La información agrega que los sobrevivientes, cuyo número exacto se desconoce hasta el momento por las dificultades en las comunicaciones con esta capital, fueron conducidos por otros buques.

China acusó a URSS de haber realizado provocación militar

TOKIO, 1 (AP) - China acusó hoy a la Unión Soviética de haber realizado durante años agresiones armadas y provocaciones militares contra la región autónoma de Sinkiang, en la región noroeste de China fronteriza entre los dos países.

Al mismo tiempo, pidió al Ejército y a las milicias de Sinkiang, que es el lugar de las pruebas nucleares chinas, que redoblen la vigilancia y estén prestos en todo momento para "liquidar" a cualquier "intruso" soviético.

"Es esencial ver que el principal riesgo que enfrenta Sinkiang provienede la Unión Soviética, dice el "Diario del Pueblo", órgano oficial del Partido Comunista chino.

El editorial fue difundido por la agencia oficial Hsinhua.

Dice que "recogiendo el manto de los zares, durante años la camarilla renegada de Brezhnev ha despachado repetidamente agentes de espionaje a la zona china de Sinkiang, tratado de comprar a un puñado de traidores, incitado abiertamante a la rebelión, perpetrado agresiones armadas, provocaciones militares en muchas ocasiones, y cometido todo tipo de maldades.

"Los revisionistas soviéticos no cejarán sin sojuzgarnos. La camarilla renegada de Brezhnev restablece el capitalismo y practica el gran chauvinismo ruso en el país y perpetra el social imperialismo, la agresión la subversión y actividades divisionistas en el exterior", dice.

Agrega el editorial: "Debemos reconocer plenamente la naturaleza contrarrevolucionaria de esta camarilla renegada, y castigar con decisión al puñado de elementos nacionales divisionistas y contrarrevolucionarios que con el pretexto de la religión se han arrojado a los brazos de los revisionistas soviéticos.

"El Ejército Popular de Liberación estacionado en Sinkiang y las milicias deben aumentar la vigilancia y defender la patria y prestos listos en todo momento para liquidar a cualquier intruso enemigo".

Radio vaticana condenó los nuevos crímenes en España

CIUDAD DEL VATICANO, 1 (AFP) - Radio Vaticano difundió hoy una severa condena de los últimos atentados terroristas en España.

De este modo, según los observadores, la Santa Sede se propone reafirmar una posición de principio bien conocida, que puede constituir un elemento moderador en sus tensas relaciones con el gobierno español.

"La ola de violencia criminal prosigue en España, declaró la radio. Esta mañana, tres policías murieron en Madrid en una serie de atentados. Un cuarto agente está gravemente herido.

"Informado de estos nuevos actos de terrorismo criminal, el Cardenal Tarancón, que se halla actualmente en Roma, difundió una nota aprobada por todos los miembros del consejo episcopal de Madrid".

"Una vez más, afirma el cardenal, nos llegan noticias según las cuales la sangre de diocesanos nuestros, de hijos nuestros, guardianes del orden público, ha sido vertido en Madrid.

"Deseo, con toda urgencia, expresar a mis diocesanos mi reprobación más enérgica de estos atentados y suplicar en nombre de Dios que no se vierta una gota más de sangre y que nadie intente hacer justicia por si mismo sin autoridad", agrega el Cardenal Tarancón.

Por su lado, radio Vaticano declaró: "Ningún cristiano puede abstenerse de asociarse a las palabras del presidente de la conferencia episcopal, así como no referirse a la condena pronunciada el sábado por el Papa contra quienes ven en el terrorismo un instrumento de lucha política.

Ese es un medio execrable que recae sobre inocentes y trabajadores. Como en este caso, agrava la espiral de la violencia y corre peligro de sumir una nación entera en un abismo terrorífico", concluyó la radio de la Santa Sede.

General retirado no descarta guerra entre Brasil y Argentina

BUENOS AIRES, 1 (IPS) - El general retirado Juan Enrique Guglialmeli no descartó la posibilidad de una confrontación armada entre Argentina y Brasil que, señaló, debe ser evitada. Así lo declaró en un reportaje al matutino "La Opinión".

Refiriéndose a los logros argentinos en los foros mundiales acerca del principio de la consulta previa entre naciones sobre proyectos que afecten a países no involucrados en ellos, el general Guglialmeli afirmó que los éxitos diplomáticos son importantes pero no constituyen "el frente principal" ni en las relaciones con Brasil ni en el aprovechamiento del río Paraná. El Brasil y el Paraguay están construyendo en conjunto la represa de Itaipú que puede afectar el nivel de las aguas del Paraná, un extenso río que baña las costas de siete importantes provincias argentinas antes de desembocar en el Río de La Plata. Brasil se ha negado a contemplar los puntos de vista argentinos sobre este problema.

El General Guglialmeli señaló que "todo el apoyo de los foros internacionales que se quiera no ayudará a resolver el problema de haberse quedado (la Argentina) en minoría en el organismo regional de la Cuenca del Plata" y que "el factor tiempo, dado el cronograma de Itaipú, adquiere tanta importancia como la negativa brasileña a contemplar nuestros puntos de vista. Finalmente, el problema con Brasil no es jurídico, o es sólo en parte jurídico".

Agregó que el Brasil lleva una continua iniciativa que obliga a debatir bilateralmente los problemas existentes entre ambos países. "Al respecto he señalado que Itaipú aparece en su verdadera dimensión cuando se la considera como la superficie fuera del agua de un tremendo iceberg. Pues el meollo de la cuestión es su nivel de salida de aguas, la consulta previa y el aprovechamiento óptimo, aunque estos problemas existan. La esencia de la disputa radica en la política de Brasil en la Cuenca del Plata, que genera contradicciones con la Argentina, si esas contradicciones no son solucionadas, la represa no sólo resultará un hecho consumado, sino que se suscitarán nuevos y graves enfrentamientos, de consecuencias imprevisibles. En ese aspecto, la eventual construcción de la bomba atómica por parte de Brasil no es un asunto trivial.

Por eso preconicé que las contradicciones actuales fueran resueltas en el más amplio marco de la política, donde la confrontación militar, que no puede descartarse, no sólo no resulta la alternativa más adecuada sino que se desarrollaría probablemente con armas tradicionales a través de formas de lucha clásica y no convencionales".

"El conflicto debe ser evitado puntualizó el General Guglialmeli- y esa es la función de la fuerza, tanto la economía del país como el potencial de las Fuerzas Armadas". El General Guglialmeli, reconocido teórico militar que desde la revista que dirige, "Estrategia", viene preconizando que las Fuerzas Armadas participen activamente de la lucha por la liberación nacional y que la seguridad de un país se encuentra ligada al desarrollo acelerado, finalizó diciendo a "La Opinión": "Las relaciones argentino-brasileñas deben alcanzar el óptimo nivel de cooperación y entendimiento, para beneficio mutuo, dado que ambos países deben construir las bases materiales y espirituales de sus respectivas soberanías nacionales, y para bien de nuestros vecinos, que tienen idénticos objetivos".

Italia y Yugoslavia zanjaron un viejo litigio fronterizo

ROMA, 1 (AP).- Italia anunció hoy que había zanjado un litigio fronterizo de 30 años con Yugoslavia con un acuerdo que contribuye a dejar definitivamente trazadas las fronteras de Europa.

En virtud del acuerdo, Italia renunciará a todas sus reclamaciones territoriales en zonas de la costa del Adriático actualmente bajo el control del gobierno de Yugoslavia, a cambio del reconocimiento similar de Trieste - activa ciudad portuaria de 300.000 habitantes-como territorio italiano por parte del gobierno de Belgrado.

El acuerdo, anunciado en los parlamentos de Italia y Yugoslavia, oficializa un pacto de facto de 1954 elaborado en Londres después de sangrientas manifestaciones antiyugoslavas en Trieste.

Hasta ahora, sin embargo, Italia no había renunciado a su reclamación del territorio en la península de Istrian.

Al anunciar el acuerdo a la Cámara de Diputados, el Ministro de Relaciones Exteriores Mariano Rumor dijo que "esta no fue una decisión fácil" y calificó la disputa de "pesada herencia" que la república adquirió de la Italia fascista.

Rumor elogió también el "clima de comprensión y colaboración" entre Yugoslavia e Italia". Dijo que el gobierno "sostiene que la paz en el Adriático está basada en el rechazo al uso de las armas".

Aunque los límites de la región fueron trazados en base a un acuerdo concertado en Londres en 1954, la disputa data de la primera guerra mundial.

Atención Santa Cruz

Vendemos máquinas heladeras-picoleceras industriales. Referencia en Santa Cruz: calle Bolívar 188. Tels. 25347 27197. Casilla 323. En Oruro calle La Plata 1545 Tel. 51349.

Señor Constructor

MADERERA 20 DE OCTUBRE, le ofrece todo tipo de madera de construcción, con el 10% de descuento hasta fin de mes. Aproveche precios, consulte sin compromiso al teléfono 58519. Ventas: 20 de Octubre esquina Capitán Castrillo 376.

Jeep en buen estado

Necesitamos en alquiler por 2 ó 3 meses Ref. Batallón Coloradós Nº 170 Teléfono 55867.

Santa Cruz de la Sierra

Atención cooperativas constructores de Edificios, multifamiliares, vendo terrenos de 5.800 y 2.000 m2. con agua y luz y una habitación grande, zona Villa Santa Rosa entre 2do. y 3er. anillo. Referencias Santa Cruz teléfono 29476 La Paz 25343.

Urgente

Para trabajos subterráneos se requiere un Teodolito. Ofertas a: Teléfonos 42451 - 58252.

Vidrios sencillos

Para ventanas en diferentes medidas. Ventas solamente al por mayor. Avenida América Nº 249. IMPORTADORA "RIV"

Vendedores

Para importante empresa comercial se necesita. Presentarse durante el día en Calle Estados Unidos 1142. Se solicita garantía.

Técnico maderero

Titulado en Alemania con experiencia en Europa y América, ofrece trabajar en industria maderera. Ofertas a F. Hartwig, Apartado 873, Tegucigalpa, Honduras.

Extranjero vende

PEUGEOT 504 francés con repuestos de origen.

Telfs. 82616-58455-6

La madre moderna sabe: cuidado del bebé = didi

CUIDADO CIENTIFICO DEL BEBE

SHAMPU BAÑO, TALCO, CREMA, LOCION

Pida en perfumerías y farmacias

Edificio en venta

Construcción de Concreto Armado Excelente ubicación en Sopocachi Seis pequeños departamentos Independientes y Completos en Tres Plantas.

Terraza en Techo Plano.

Equipados Calefones etc. Parcialmente amoblados.

Referencias: YANACOCHA 587 Horas 10 - 11 a.m.

regia estructura gran robustez potencia

NISSAN PATROL pick-up 1 Ton.

- Apta para todo trabajo
- Gran espacio de carga
- Tracción en las 4 ruedas

ENTREGA INMEDIATA

DISTRIBUIDORA NISSAN (BOLIVIA) S.A.

La Paz: Av. Armentia esq. Laja - Telf. 27239.
Santa Cruz: Calle Bolívar Nº 59 - Telf. 24662.
Cochabamba: Av. San Martín Nº 6393 - Telf. 3433.
Oruro: Calle Soria Galvarro Nº 1649 - Telf. 51454.
Potosí: Calle Bolívar y Chacón Nº 34 - Telf. 2311.
Tarija: Casa Luis Victor - Telf. 1101.
Sucre: Calle Camargo Nº 407 - Telf. 1994.
Trinidad: Casa Gutiérrez - Telf. 267.

COPINTER

¿Qué es PASSAT?

ELECTROLUX

Electrolux

La única congeladora en el mundo que funciona sin electricidad donde ud. la instale, con el combustible más barato: kerosene

- Sumamente versátil
- Congela y conserva alimentos, helados, etc. durante meses
- 5,5 pies cúbicos de capacidad

RC 65 (Deep Freezer)

Gustosamente le daremos mas detalles

HANSA LTDA. La firma boliviana de su confianza con más de 65 años al servicio del país

Departamento Mercaderías Tel. 50878 Yanacocha Esq. Mercado

Sucursales: COCHABAMBA-ORURO-POTOSI-SANTA CRUZ-SUCRE-CAMIRI-TARIJA-TUPIZA-VILLAZON

Cerca de 24.000 bachilleres egresarán a fines de octubre

-Instrucciones para evaluación y promoción

Aproximadamente, veinticuatro mil bachilleres egresarán al finalizar la presente gestión escolar, informó ayer el Director General de Educación, Prof. Jaime Bravo Burgoa, en declaraciones a la prensa.

Dio a conocer asimismo las instrucciones generales a las que se sujetarán los maestros para evaluar y promocionar a los estudiantes este fin de mes. Ese trabajo estará regido por la Ley de Educación Boliviana (1º de febrero de 1973), Sistema de Evaluación Educativa (1º de mayo de 1974) y Calendario Escolar correspondiente a la presente gestión.

Esas instrucciones están dirigidas a los diferentes niveles, ciclos y modalidades del sistema educativo, tanto del área urbana como rural y del sector privada y descentralizada.

Indicó que el año escolar está dividido en dos grandes períodos, cada uno de ellos en dos bimestres, es decir cuatro durante la gestión. Las calificaciones deben efectuarse en base a 70 puntos, que equivale a la nota de siete (7).

La evaluación del cuarto bimestre en los ciclos Básico, básico nocturno y nivel medio, en todas sus modalidades, debe realizarse entre el 27 y 31 del presente mes, en las áreas rurales y urbanas.

Citó como ejemplo la promoción en el ciclo básico, esa promoción es automática, dice. En lo que se refiere al ciclo básico (en sus turnos diurno y nocturno), en el primer grado de promoción es automática; el promedio de promoción para los grados segundo, tercero, cuarto y quinto se obtendrá por media aritmética de los promedios bimestrales. Siendo 3,6 (tres seis) el promedio mínimo de promoción para los grados: 2º, 3º, 4º y 5º.

En lo que se refiere al ciclo intermedio, la promoción es por asignaturas. El promedio de promoción es el resultado de la media aritmética del primero y segundo períodos.

La promoción en este ciclo es por asignaturas. El promedio de promoción es el resultado de la media aritmética del 1º y 2º períodos (cada período comprende 2 bimestres).

Se mantiene en este ciclo el Sistema de Compensación. El consejo de grado es el único facultado para realizar compensaciones de promoción previo estudio de cada caso.

La asignatura o asignaturas que tengan un promedio inferior a 3,6 (tres, seis) serán compensadas con el promedio resultante de la media aritmética de los promedios finales del total de asignaturas.

Los alumnos que en el proceso de compensación obtengan un promedio general inferior a 3,6 (tres, seis) pierden el año.

NIVEL MEDIO

La evaluación del 4to. bimestre para alumnos del 4º grado medio que estén comprendidos en la edad de prestar el servicio militar obligatorio debe realizarse del 20 al 25 de octubre, con el propósito de tener su documentación escolar en orden hasta el 4 de noviembre del presente año.

El promedio anual de promoción de cada asignatura es el resultado de la media aritmética de los puntajes obtenidos en el 1º y 2º períodos, cada período comprende 2 bimestres).

El promedio mínimo de promoción por asignatura es de 3,6 (tres, seis).

Los alumnos que obtengan un promedio anual comprendidos entre 3,5 (tres, cinco) y 2,6 (dos, seis) en cualquier número de asignaturas están facultados para presentarse a las pruebas de habilitación.

Los alumnos que obtengan un promedio anual inferior a 2,6 (dos, seis) en una sola asignatura, pordrán de igual manera presentarse a las pruebas de habilitación.

En las pruebas de habilitación no se tomará en cuenta los promedios anuales de las asignaturas, debiendo ser promovidos con las calificaciones que obtuvieran en dichas pruebas.

El alumnos que en las pruebas de habilitación obtenga una calificación inferior a 3,6 (tres, seis) en cualquier asignatura pierde el año.

Los cursos de recuperación para alumnos del Nivel Medio que obtengan promedios comprendidos entre 3,5 (tres, cinco) y 2,6 (dos, seis) deben realizarse en todos los distritos escolares del país, a partir de la segunda quincena del mes de noviembre, de acuerdo a instrucciones que dará a conocer el Ministerio de Educación, a través de la Dirección General de Educación.

La asistencia de alumnos a los cursos de recuperación es voluntaria.

Asimismo, el Director General de Educación, señaló las instrucciones especiales para aquellos establecimientos que imparten la educación especial.

En la educación media comercial, industrial agropecuaria y artística se aplicarán las disposiciones anteriores de acuerdo al nivel respectivo.

Los establecimientos que a la fecha continúan trabajando con Planes y Programas Experimentales, se regirán por las propias disposiciones, debiendo concluir el proceso evaluativo hasta el 31 de octubre del año en curso.

DOCUMENTACION

Los señores Directores Distritales y Regionales y Supervisores Zonales de las áreas Urbana y Rural, quedan encargados de hacer cumplir con estas instrucciones; a su vez deberán recabar toda la documentación relativa a la valuación de la presente gestión escolar de 1975 y elevar ante las autoridades superiores respectivas, más el informe anual de labores, hasta el 17 de noviembre del año en curso.

NIVEL SUPERIOR Y EDUCACION DE ADULTOS

1.- Los establecimientos de Nivel Superior y los Centros de Educación de Adultos recibirán instrucciones específicas que se darán a conocer oportunamente

INSTRUCCIONES.- En conferencia de prensa ayer el Director General de Educación, Jaime Bravo Burgoa dio a conocer las instrucciones a las que deberán ceñirse los maestros para evaluar y promocionar a los alumnos de los distintos ciclos educativos. En la foto Bravo Burgoa en compañía de dos Directores nacionales.

TASA emitirá el día 20 las nuevas acciones telefónicas

El día 20 de este mes, como un homenaje al aniversario de fundación de nuestra ciudad y al cumplirse un año de la convocatoria a licitación internacional para la ampliación de líneas telefónicas, TASA emitirá las nuevas acciones "sin limitación hasta 30.000", en vista de la demanda de nuevas líneas. Particularmente, TASA ha comenzado la planificación de la telefonía rural, según informó ayer el Gerente de esa empresa, Ing. Hugo Buhezo Murillo.

En forma inicial, la ampliación de líneas telefónicas habría sido prevista hasta la cantidad de 20.000, pero con posibilidades de extensión en diez mil líneas más. TASA, según anunció su Gerente, ha aprobado que la ampliación sea por un total de 30.000 líneas telefónicas.

Cada acción telefónica tiene un costo de 750 dólares en un solo pago. Incluidos los gastos financieros y dentro de las alternativas de pago, la acción llegará a costar la suma de 931 dólares a 60 meses plazo, 894 dólares a 47 meses plazo 858 dólares a 36 meses plazo y 804 dólares a 18 meses plazo.

GUIA TELEFONICA

El trabajo de preparación y edición de la guía telefónica ha sido adjudicada por el Consejo de Administración de TASA a la firma peruana Guías Telefónicas del Perú, que ha ofrecido un 10 por ciento de participación sobre los ingresos brutos a TASA, y que será editada a su propio costo.

En el concurso de propuestas intervinieron Chilena Publiguías y las empresas nacionales Benavides y Canelas. Sólo la peruana y la chilena llenaron los requisitos del pliego de especificaciones y de ambas, la primera ofreció las mejores condiciones.

La Guía Telefónica será entregada en un plazo de 10 a 11 meses y su distribución a los abonados será gratuita y a domicilio contra entrega de la anterior guía.

Según anunció el Gerente de TASA, la guía saldrá en adelante anualmente. Guías Telefónicas del Perú, de otra parte, se ha comprometido a entregar mensualmente a TASA una guía actualizada, con los últimos cambios, transferencias y nuevos abonados.

TELEFONOS RURALES

TASA, que según su Gerente se ha transformado en una empresa rentable, ha iniciado la planificación de la telefonía rural, a fin de atender la demanda de las provincias del Departamento con la instalación del servicio en sus principales poblaciones. Para estas comunicaciones se utilizará el sistema de las micro-ondas.

El Gerente de TASA señaló que la depreciación del activo fijo de la empresa -materiales y equipos- será reinvertido en servicios.

Una primera fase de ese plan comprende la instalación de la telefonía rural en centros turísticos como Copacabana, Tiahuanacu y Desaguadero.

Inscripciones en la UMSA empiezan el 10 de octubre

De acuerdo al calendario establecido por la Comisión Académica de la Universidad Mayor de San Andrés, y dentro los plazos fijados por el CNES, las inscripciones para el segundo semestre de 1975 se iniciarán el próximo viernes 10 y concluirán el 24 del mismo mes.

Al haberse implantado un régimen de registro en base a computadoras, los postulantes deberán ceñirse estrictamente a las fechas señaladas; caso contrario, quedarán desregistrados, según informes proporcionados por el rectorado.

Para facilitar los trámites de compra de matrículas y de inscripción, se ha establecido un rol por orden alfabético. La venta de matrículas se realizará indistintamente, en los días señalados, en ocho ventanillas que serán habilitadas en los siguientes lugares:

Cuatro en el edificio central: dos en la Facultad de Tecnología (Plaza del Obelisco) y dos en la Facultad de Ciencias de la Salud, (Av. B. Saavedra).

Los estudiantes nuevos deberán presentar, para tener derecho a la inscripción, el boucho de matrícula, certificado de admisión expedido por el CNES, título de bachiller, formulario de inscripción y carnet de identidad.

VACANCIAS

Asimismo, a través de un comunicado, la Universidad Mayor de San Andrés ha hecho saber que la Comisión Académica, luego de hacer un análisis de las disponibilidades actuales para atender la demanda de ingresos de nuevos alumnos, ha fijado un límite de quinientas vacancias.

SINDICADA.- Kalincha Roda Arredondo es a quien se sindica del secuestro de Charlotte Le Tort, ocurrido la tarde del viernes 26 de septiembre del presente mes, en la ciudad de Santa Cruz. Es soltera, 27 años de edad y, según su cédula de identidad, es de profesión Economista.

Buscan a una niña secuestrada

Claude Le Tort, de nacionalidad francesa, denunció el secuestro de su hija Charlotte, de 1 año y 11 meses, el viernes 26 del presente mes, en la ciudad de Santa Cruz.

Kalincha Roda Arredondo es la autora del rapto, afirmó Claude Le Tort. La sindicada es natural de Montero, Santa Cruz y, según informaciones conseguidas durante la búsqueda, se le atribuyen otros casos de secuestro de criaturas, delitos que se atribuye a un estado de psicopatía.

La Embajada de Francia ha solicitado a la Cancillería y ésta al Ministerio del Interior movilizar a sus efectivos en la tarea de dar con el paradero de la niñita.

La madre ha pedido en esta Redacción que se haga saber a Kalincha Roda que cuando devuelva a la criatura no se tomará en contra suya ninguna represalia o sanción. Pide, igualmente, que las personas que hospedan a la nombrada, den parte de ello a la Embajada Francesa y a la Alianza Francesa en Santa Cruz, Cochabamba o La Paz.

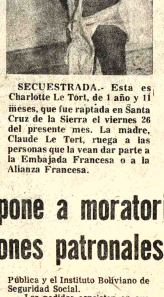

SECUESTRADA.- Esta es Charlotte Le Tort, de 1 año y 11 meses, que fue raptada en Santa Cruz de la Sierra el viernes 26 del presente mes. La madre, Claude Le Tort, ruega a las personas que la vean dar parte a la Embajada Francesa o a la Alianza Francesa.

Evaluarán minerales agregados que acompañan a concentrados

El Ministerio de Minería y Metalurgia firmó ayer un convenio con el Instituto de Investigaciones Minero Metalúrgicas de Oruro para la evaluación de "minerales acompañantes" de los concentrados que se exportan.

El estudio comprenderá etapas que se refieren a la evaluación cualitativa y cuantitativa de los metales que se contienen "impurezas" en los concentrados de estaño, plomo, antimonio, wolfran, y cobre que se venden.

Autoridades del Ministerio de Minería y Metalurgia, en anterior oportunidad, expresaron que si se llegará a separar esas "impurezas", se lograría una nueva fuente de recursos de divisas.

La evaluación que hará el Instituto de Investigaciones Minero - Metalúrgicas, debe ser concluida en un plazo de cuatro meses. El costo de la misma es de 300.000 pesos.

El titular de Minería, Gral. José Zelaya, suscribió el contrato con el Director del Instituto de Investigaciones Minero Metalúrgicas, Grover Gutiérrez.

El Gral. Zelaya, luego de firmar el documento, expresó su complacencia por la realización del estudio, considerando su importancia para el desarrollo de la minería nacional.

Millares de españoles...

(Viene de la página 1)

políticos desde enero de 1974. Catorce civiles han muerto en el mismo período, también en incidentes políticos.

Manifestantes pro gubernamentales se lanzaron a las calles por la tarde. Amenazaron las embajadas francesa, italiana y portuguesa y atacaron el Hotel Castellana, antes Castellana Hilton.

Un grupo atacó a golpes a varios periodistas de la televisión francesa, ante la embajada francesa, y destruyó sus películas. La policía protegió a los periodistas, subiéndolos a un camión.

En la embajada portuguesa, un guardia armado izó la bandera española mientras un grupo de portugueses gritaba: "Portugal no es comunista". La policía alejó a los manifestantes de un grupo de corresponsales extranjeros.

Los manifestantes continuaron su avance y se detuvieron frente al Hotel Castellana, ante cuya fachada ondeaban varias banderas extranjeras. Destrozaron ventanas y trataron de arrancar las banderas. El personal del hotel las arrió por consejo de un concejero municipal.

Pero en cambio, los manifestantes corearon: "Si a Chile, no al comunismo" frente a la embajada chilena. El embajador de ese país salió a saludarlos al balcón.

Antes, en la Plaza de Oriente, algunas mujeres abrazaron policías y varios lloraron emocionados.

Policías armados rodearon hombro con hombro la comisaría central en la Puerta del Sol cuando la multitud llegó para aclamar a los agentes. Altos oficiales de la fuerza salieron a las ventanas a responder a las aclamaciones.

FSTMB se opone a moratoria en pagos de aportaciones patronales mineras

Oposición y desacuerdo a las gestiones que hacen la minería mediana y chica para conseguir moratoria en el pago de sus aportaciones a la Seguridad Social y al Fondo Complementario Minero, ha hecho el Comité Ejecutivo de la Federación Sindical de Trabajadores Mineros de Bolivia.

Ese criterio ha sido expresado al Ministerio de Previsión Social y Salud Pública, que tiene bajo su tuición la seguridad social en el país.

Según los dirigentes mineros, los trámites de la minería mediana y de la Cámara Nacional de Minería, esta última en representación de la minería chica, han presentado sus solicitudes de moratoria ante el propio Ministerio de Previsión Social y Salud Públics y el Instituto Boliviano de Seguridad Social.

Los pedidos consisten en que se otorgue el diferimiento de pagos de aportes por un año a la Seguridad Social y por dos años al Fondo Complementario Minero.

El Comité Ejecutivo de la FSTMB reconoce las dificultades y problemas que confronta la minería por las bajas cotizaciones y cargas impositivas a su producción, pero manifiesta que de darse curso a la petición se habrá contravenido disposiciones legales y se pondrá en grave riesgo a los intereses y conquistas sociales de los trabajadores mineros.

Añaden que a la Federación de Mineros corresponde no sólo el deber sino la obligación de resguardar los intereses de sus afiliados, especialmente en un aspecto que como la seguridad social ha costado sacrificios de todo tipo.

Por tales razones piden al Ministerio de Previsión Social y Salud Pública que no dé curso a las gestiones aludidas, porque puede provocar problemas que los trabajadores no los inician.

FONDO COMPLEMENTARIO

Otro pedido al Ministerio de Previsión Social se refiere a que cumpla su misión de resguardar la integración del Fondo Complementario Minero, ante la pretensión del fondo de técnicos y profesionales de la minería para incorporar a su seno a los trabajadores administrativos del sector.

Cámara de Comercio construirá edificio

La Cámara Nacional de Comercio construirá su propio edificio en la Av. Marcelo Santa Cruz esquina calle Colombia y contará con 24 pisos.

La información fue proporcionada por el gerente general de la entidad Lic. René Candia Navarro.

Manifestó que en el moderno edificio funcionarán las oficinas de la Cámara Nacional de Comercio y de otras instituciones relacionadas con la industria nacional; se contarán galerías comerciales y en la planta baja será construido un café - restaurant; "será dijo un edificio moderno y funcional con todas las comodidades de la época".

El costo aproximado de la construcción del edificio será de aproximadamente 2.000.000 de dólares.

En dos meses transportarán carga acumulada en Arica

El secretario general de la Empresa Nacional de Ferrocarriles, René Loayza, en declaraciones formuladas a PRESENCIA, informó que en dos meses será trasladada la carga acumulada en el puerto de Arica.

Manifestó que desde el 25 de septiembre, las autoridades chilenas están entregando diariamente a ENFE 700 toneladas netas de mercaderías, gracias al transporte que realizan tres locomotoras especiales, con un recorrido de 40 kilómetros y una gradiente del seis y medio por ciento.

Explicó que debido al accidente que sufrieron dos locomotoras, anteriormente el transporte era anormal y la empresa recibía 400 toneladas en forma discontinua.

Loayza anunció que hasta fines del mes de noviembre es muy probable que toda la carga rezagada en Arica sea transportada por ENFE.

CAMARA DE COMERCIO

Por su parte, el gerente general de la Cámara Nacional de Comercio, Lic. René Candia Navarro, informó a PRESENCIA que el transporte de mercadería acumulada en Arica ha mejorado notablemente.

Manifestó que los ferrocarriles chilenos y los bolivianos han redoblado esfuerzos para superar este problema y se alienta la perspectiva de una solución más corta de lo que se esperaba.

Indicó que al esfuerzo del transporte ferroviario ha contribuido el transporte por carretera mediante camiones de alto tonelaje.

TRANSPORTE AEREO

Con referencia al transporte aéreo, el gerente de la Cámara de Comercio manifestó que en sus inicios ha dado resultados satisfactorios en términos de costo y tiempo.

Informó que la entidad está estudiando una relación de la carga para determinar cuál se puede seguir transportando por vía aérea por cuanto hay mercadería que necesariamente tiene que ser transportada por avión.

Explicó que el transporte aéreo se hace necesario para evitar el pago de almacenaje, deterioro y pérdida y fundamentalmente porque podría causar una inversión muerta por capital inmovilizado, en vista de que muchas firmas comerciales trabajan con créditos internos y externos, cuyos vencimientos son fijos y se cumplen en que la mercadería haya llegado a destino; "en estos casos, el transporte aéreo es el aconsejable", agregó.

Considera también que el mejoramiento del transporte de mercadería de Arica descongestionada en apro- damente dos meses, a partir de la llegada a puerto de ma- mercaderías.

ALMACENAJE

Autoridades de la Cámara Industrias informaron que problema de transporte de mercadería de Arica ha ca el primer impacto por el de almacenaje.

Se informó que por con de almacenaje y la falta de dios de transporte, una p comercial boliviana ha pa aproximadamente dólares por almacenaje.

Indicaron que el problem almacenaje está siendo tudiado para evitar su co tores perjuicios, sobre un problable aumento de precios de las mercad atochadas en el puerto de A

Trabajadores de ENTEL plantean varios reclamos

Trabajadores de la Empresa Nacional de Telecomunicaciones han alertado y reclamado al Ministro de Transportes y Comunicaciones sobre un plan de reoganización funcionaria, elaborado por las principales autoridades de aquella entidad, y que pretende el desplazamiento de numerosos empleados.

El caso -según expresan los reclamantes- les ha alarmado y contrariado, ya que el plan de reorganización ha sido elaborado por egresados de ingeniería y el director técnico de ENTEL, a quienes se considera como "teóricos" y que en el desenvolvimiento de sus funciones no han demostrado capacidad técnica en el campo de las telecomunicaciones.

La advertencia que se hace al Ministro de Transportes se basa en los puntos antes citados y se añade que la aplicación del plan reorganizativo no haría otra cosa que crear "problemas no sólo humanos sino para el propio gobierno en una entidad que como ENTEL requiere de solvencia y responsabilidad".

PRESENCIA logró la confirmación de que el plan se elabora, pero no se proporcionaron detalles sobre su contenido, sobre el que los empleados de ENTEL afirman que el propósito principal es el desplazamiento de gente que ha adquirido experiencia técnica, especialmente, de la sección explotación, para ser reemplazados por ingenieros industriales, electrónicos pero no en telecomunicaciones.

Se atribuye a los elaboradores el citado plan el caso de que desde mayo pasado "se han fijado" bonificaciones complementarias que oscilan entre los dos y tres mil pesos, mientras que el resto de los trabajadores de ENTEL no ha recibido el bono aprobado de cien pesos mensuales.

Otro planteamiento hecho al Ministro de Transportes y Comunicaciones es que se disponga la destitución de los autores del plan y la designación de profesionales idóneos en esos cargos directivos de ENTEL.

Los peticionarios manifiestan que se identifican con la labor y los programas del gobierno, razones por las que no permitirían que se concreten estas acciones".

China: una ...

(Viene de la página 3)

la campaña publicado por el "Diario del Pueblo", el único país extranjero mencionado es la URSS bajo la expresión de "social-imperialismo revisionista soviético".

La crítica de "En la Orilla" parece así constituir una advertencia contra toda tendencia actual o futura de "capitulación" ante Moscú, tendencia que, en la coyuntura actual, constituiría una "traición" a la Revolución China.

Al lugar, por otra parte, la "capitulación de clase (interior) a la "capitulación nacional" (frente al extranjero, la campaña actual tiene un alcance y una potencialidad políticas que exigirán toda la pericia de Mao Tse-Tung para controlarla y evitar errores fatales.

"Amigos del Pueblo" de San Buena Ventura eligieron directiva

...En días pasados, ha sido posesionada la directiva del Centro Cívico y Cultural "Los Amigos del Pueblo" de San Buena Ventura, Provincia Iturralde del Departamento de La Paz.

Según una comunicación llegada a nuestra Redacción, el propósito de miembros de esa directiva es ejecutar una tarea de auténtico contenido cívico y patriótico.

José Bernardo Ribera, Presidente Honorario; Félix Alpaz Axeui, Presidente; José Luis Echalar, Secretario General; Grethel Mumberger Mariaca, Secretario de Actas y Archivo; Manuel Hirossi G., Secretario de Asuntos Económicos; José Luis Silva Urquiano, Secretario de Deportes; Ernesto Eligio Gonzáles G., Secretario de Prensa y Difusión; Marcia Alpaz Axeui, Secretaria de Asistencia Social; Max Mumberger Mariaca, Secretario de Cultura; Yovana Rosario Medina, Jorge Hirossi, María Elena de Echalar, Orlando Hirossi, Saúl Antezana, Manuel Sanginés; Coordinadores La Paz: Carlos Pacheco E., Saúl Bally A. de Ribera, Carmen S. de Pacheco.

Presidente instruirá revisar casos de trabajadores presos

...El Presidente de la República ofreció instruir que sean nuevamente revisados y analizados los casos de algunos campesinos y en general trabajadores detenidos. La información fue dada por Oscar Céspedes, Coordinador General de la Confederación de Trabajadores Campesinos, ayer, después de visitar al Gral. Hugo Banzer Suárez, a quien dijo solicitó la libertad de los obreros presos.

En respuesta a consultas, Céspedes explicó que existen tres o cuatro dirigentes campesinos detenidos, pero que el pedido que formuló al Jefe del Estado para que sean revisados los casos abarca también a algunos mineros y otros trabajadores en general. Agregó que se desea que la ecuanimidad se realmente están comprometidos con trajines políticos subversivos y si no es así se les devuelva la libertad".

El dirigente campesino informó que el Primer Mandatario ofreció instruir que se dé lugar a la revisión solicitada, para establecer el grado de culpabilidad de los sindicados y la aplicación de las medidas legales del caso.

EN CARANAVI

Céspedes dijo que en su conversación con el Gral. Banzer habló también sobre el apresamiento de algunos campesinos, ayer, en Caranavi, en cuyo poder se habría encontrado armas. También en este caso el Presidente había ofrecido ordenar una minuciosa investigación para determinar responsabilidades.

CONGRESOS CAMPESINOS

El dirigente agrario exp también que informó al Banzer sobre la reunión congresos campesinos que efectuará próximamente en Riberalta y Trinidad otros que se cumplirán en viembre en Montero y Santa Cruz y posteriormente en Paz.

Dijo que la realización de congresos ha sido decidida la Confederación, analizar una serie de aspe relacionados con el tra para que éste sea ejecutado forma planificada".

Director de Aduana pidió información sobre una denunci

...En la Aduana se info que el Director de ese ganismo solicitó ayer a Administrador de la Aduana Norte sobre un informe gente sobre denuncias en s lido de que funcionarios inuneros cometen abusos y bros ilegales a los pasajeros tren que efectúa el serv entre Brasil y Bolivia.

La copia del cablegra enviado a Puerto Suárez di "Con carácter de suma gencia debe usted informar a brevedad posible sobre el tremo de la denuncia corresponsal del matutin PRESENCIA ocurrida en San José de Chiquitos, a fin adoptar drásticas medidas; o caso contrario desvirtuar "c veraciones que vienen an prestigio de la institu aduanera".

Asesoría en personal

Equipo de asesores en Personal compuesto por Psicólogo Industrial, Expertos en Relaciones Industriales y Administradores de Empresas:

- Estudios de mercado de remuneraciones
- Evaluaciones de cargos
- Estudios de sistemas de remuneraciones
- Máxima reserva

PO PERSONNEL OFFICE

EDIFICIO BANCO BOLIVIANO AMERICANO 3er. PISO Of. 1 - Tel. 24807 - CASILLA 10318 - LA PAZ - BOLI

Para importante empresa industrial y comercial boliviana, de primera magnitud y líder en su ramo, radicada en el Departamento de Santa Cruz

Jefe departamento de organización y métodos

La búsqueda se orienta hacia un licenciado en Administración de Empresas o Auditor Financiero con experiencia no inferior a dos años en reorganizaciones administrativo - contables, orientado hacia sistemas de información y control que dependerá en forma directa del Gerente Administrativo y Financiero de la empresa.

Es necesario tener una buena formación en procedimientos mecanizados, pues la posición implica el diseño e implementación de los sistemas de contabilidad general, inventarios, costos, presupuestos y sueldos y jornales, utilizando equipos de procesamiento electrónico de datos.

Edad ideal de 25 a 35 años.

El lugar de radicación y de trabajo está localizado a 30 Km. de la ciudad de Santa Cruz. Dadas las características de la empresa, se proporciona vivienda adecuada a la jerarquía del cargo, en el lugar de trabajo.

Consideramos muy buenas las condiciones de contratación y perspectivas de progreso.

A los interesados en cubrir esta posición, los invitamos a enviar hasta el 15 de octubre de 1975 su curriculum vitae con fotografía actualizada, el que será tratado confidencialmente.

Indicar en la carta "Referencia Nº 152"

MORENO MUÑOZ y Cía.
Asociados con
PRICE WATERHOUSE PEAT & Co.
Casilla 590—La Paz.

Dr. Luis Alberto Escóbar Uhry
Cirujano - Dentista

Estudios en EE.UU. del Brasil y U.M.S.A. Placas totales y parciales; coronas y puentes; rayos Ultravioleta para fracturas y manchas dentales Rayos X.
Av. 20 de Octubre Nº 1983 (Esq. J.J. Pérez) Tel. 23528 de 14 a 20 Hrs.
FAVOR RESERVAR HORA

FREDDY REYNOLDS EGUIA
ABOGADO

Atiende asuntos mineros, petroleros, administrativos, civiles, tributarios, constitución de empresas, contratos en general.
Estudio Jurídico: Calle Mercado 1115 (Edif. Guerrero) Primer Piso, Oficina 4. Teléfono 54634.

Complejo siderúrgico del Mutún dará ocupación a 7.000 obreros

El complejo siderúrgico del Mutún dará ocupación a más de siete mil trabajadores, según dijo ayer el Gerente General de la Empresa Nacional de Siderurgia (SIDERSA), My. Ing. Carlos Morales Núñez del Prado.

Asimismo, informó que el contrato de adjudicación del estudio de factibilidad e ingeniería será considerado por el Gabinete Ministerial en su reunión de mañana.

La industria siderúrgica que se instalará en el sudeste del país, en base a la explotación de los yacimientos ferríferos del Mutún, será una de las más importantes de Latinoamérica.

Teniendo en cuenta que la siderurgia es una de las industrias básicas más importantes, el Ing. Carlos Morales expresó que el efecto multiplicador de ese complejo será de la proporción de 1 a 15.

"Vale decir que cada trabajador siderúrgico irradia un efecto productivo a 15 industriales", explicó el Gerneté General de SIDERSA.

ESTUDIO

El estudio que realizará la empresa Mc.Kee será realizado en aproximadamente dos años. Ahararcará estudios de infraestructura, diseño de ingeniería, mercadeo, tecnología y sistemas de producción.

SIDERSA convocó a una licitación internacional para que firmas extranjeras presenten sus ofertas para estudio de factibilidad.

De las ofertantes, la junta de selección de SIDERSA eligió a dos empresas para que mejoren sus ofertas. La Mc.Kee, firma norteamericana, presentó las mejores solicitudes y se adjudicó la licitación.

Posteriormente, se realizó el contrato de adjudicación, que ha sido puesto a consideración del Consejo Nacional de Economía y Planificación.

Con el informe de CONEPLAN será considerado mañana por el Gabinete Ministerial y se espera que aprobará mediante un Decreto Supremo los términos del contrato con Mc.Kee.

FINANCIAMIENTO

Para cubrir los gastos que demande el estudio de factibilidad, SIDERSA cuenta con un financiamiento de $US. 10.000.000, otorgado por el Gobierno del Brasil.

El proyecto siderúrgico del Mutún forma parte del complejo de industrias básicas que se instalará en el sudeste del territorio, que comprende plantas petroquímicas y fábricas de cemento.

También incluye la construcción de un gasoducto hacia el Brasil, del que se derivará un ramal que alimentará los requerimientos energéticos del "Polo de Desarrollo del Sudeste".

Precio del estaño se mantiene en $us. 2,88

-Repuntó cotización del oro-

En las operaciones bursátiles efectuadas ayer en el mercado de Londres se mantuvo la cotización del estaño en 2,88 dólares por libra. En cambio, la cotización del oro experimentó un incremento de cuatro dólares por onza troy.

Los demás metales tuvieron los siguientes precios:

Plomo, 2,88 dólares por libra fina
Zinc, 0,31 dólares por libra fina
Cobre, 0.54 dólares por libra fina
Bismuto, 7,50 dólares por libra fina
Cadmio, 2,25 dólares por libra fina
Plata, 4,53 dólares por onza troy
Oro, 141,00 dólares por onza troy (anteayer se cotizó en 137)
Wolfram, 84,73 dólares por U.MF
Antimonio, 18,00 dólares por U.M.F.

En Nueva York, se registraron las siguientes cotizaciones:

Antimonio, 1.60 dólares la libra.
Cobre, 63.5/8-65 centavos la libra.
Plomo, 20 centavos la libra.
Mercurio, 140.00 dólares por frasco.
ESTAÑO, 3.18 3/4 dólares la libra.
Zinc 38 1/2 - 39 centavos la libra.
Oro, 141.40 dólares la onza.
Plata, 4.525 dólares la onza.

Escuela Militar de Ingeniería celebrará sus Bodas de Plata

La Escuela Militar de Ingeniería "Mariscal Antonio José de Sucre" celebrará sus Bodas de Plata con un programa entre el 20 y 25 del presente mes.

El Presidente de la República ha comprometido su asistencia al acto central que los Comandantes de Fuerza y de las grandes unidades del Ejército.

La celebración incluirá conferencias de delegados de los Ministerios de Industria, Transportes, Minería y entidades como Instituto Geográfico Militar, COFADENA, Comisión Boliviana de Energía Nuclear, Entel, Samapa, Comisión Boliviana de Hidrografía Naval, Corporación Boliviana de Fomento, Sidersa y CENACO.

El Comando de la Escuela editará un número especial de la Revista Ingeniería Militar, en la que se incluirá material informativo sobre las actividades de esa Escuela, trabajos realizados por diferentes batallones y la carta geográfica elaborada por el Departamento de Cartografía del Instituto Geográfico Militar.

RECORDACION EN ORURO

El Comando de la II División del Ejército auspició en la ciudad de Oruro un homenaje a la defensa de Boquerón. El Dr. Guillermo Elio, afirmó: "Los sobrevivientes de Boquerón están identificados con el Ejército Nacional, institución tutelar de la Patria que vela por el progreso del país y la tranquilidad de los bolivianos". Por su parte, el Comandante de la División Gral. Gastón Gambule Dulón hizo una reseña histórica y afirmó que los bolivianos recuerdan con excepcional orgullo a los Héroes de Boquerón, e hizo entrega de los diplomas enviados por el Presidente de la República para los sobrevivientes de esta batalla de 1932.

CONCLUYO TRAVESIA

Un informe de la Fuerza Naval emitido ayer da cuenta que el Barco Hospital "Julián Apaza" ha concluido su octava travesía del año, habiendo prestado asistencia médica a los pobladores de las comunidades ribereñas del Lago Mayor durante 18 días continuos.

El barco hospital atracó en 21 puertos, durante los cuales atendió a 331 pacientes distribuidos en 226 atenciones médicas y 105 dentales. Las zonas atendidas fueron Yumani, Siripaca, Isla de Coati, Yampupata, Copacabana, Kasani, Challa, Estancia El Muelle, Pasuja, Futani, Parajachi, Chaguaya, Quilima, Santiago de Okola, Quirihuate, Locaya-Camata, Santiago de Huata, Chuquiñapi, Cocotoni y Lupalaya. Durante esta travesía el barco internó a cinco campesinos para someterlos a curaciones.

Salesiano cumplió sesenta años de profesión religiosa

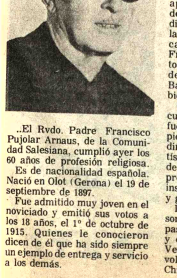

El Rvdo. Padre Francisco Pujolar Arnaus, de la Comunidad Salesiana, cumplió ayer los 60 años de profesión religiosa.

Es de nacionalidad española. Nació en Olot (Gerona) el 19 de septiembre de 1897.

Fue admitido muy joven en el noviciado y emitió sus votos a los 18 años, el 1º de octubre de 1915. Quienes le conocieron dicen de él que ha sido siempre un ejemplo de entrega y servicio a los demás.

Se especializó en técnicas agropecuarias y trabajó como Jefe de Campo en varias escuelas agrícolas. Actualmente presta servicios en la Escuela de Muyurina, dedicado a labores rurales.

Por sus conocimientos y aplicación a la música, demostró sus dotes en la dirección de varias bandas y en la formación de coros. En este campo artístico, el Padre Francisco cosechó muchos éxitos, tanto en la Banda Municipal de Ciudadela, en las Islas Baleares, como en los ambientes salesianos.

Otra de las manifestaciones culturales del Padre Francisco fue el teatro. Son numerosas las piezas teatrales que preparó y dirigió con acierto y gusto artístico. Y del teatro al cine: más de 30 años los pasó entre proyectoras y películas para instrucción y solaz de pequeños y grandes.

La guerra civil de España lo sorprendió en Alicante, donde pasó muchos meses en cárceles y continuo peligro de muerte. Vendo a América, trabajó voluntariamente en Uruguay, Chile y Bolivia.

- REPRESION AL CONTRABANDO.- La Casa Howson donó ayer a la Aduana Nacional un jeep Ika Renault, según explicó Leslie Howson como un aporte de una empresa afiliada al sector privado, para que se prosiga la campaña de represión al contrabando. Felicitó al Director de Aduanas por su empeño en esa tarea.

Hernán Castro Villazón al agradecer destacó el respaldo que se brindaba a la Dirección General de Aduanas y expresó que la donación aumenta el empeño de seguir con la lucha contra el contrabando.

Cultivo de coca Dirigente campesino impugna el criterio de fiscal de narcóticos

El dirigente campesino Oscar Céspedes admitió tener "intereses creados con respecto a la coca", pero en el sentido de defender la economía de los campesinos que se dedican al cultivo de ese producto.

Al pedir la aplicación de la ley contra los fabricantes, traficantes y consumidores de drogas, Céspedes pide compensaciones en favor de esos campesinos, a fin de evitar que afronten una situación de miseria con la limitación de los cocales.

El Director Nacional de Control de Sustancias Peligrosas, Cnl. Ovidio Aparicio Coca, en conferencia de prensa, delineó la política de esa oficina para sustituir los cultivos de coca con la producción de otras especies, para evitar, precisamente, que los productores se vean perjudicados en sus intereses económicos. Hizo notar que la utilización de la coca, como materia prima para la elaboración de las drogas peligrosas, ha creado un problema social que amenaza gravemente el futuro de nuestra juventud y niñez.

Céspedes visitó ayer el Palacio de Gobierno y, al ser interrogado sobre la opinión que le merecían algunas declaraciones del Fiscal de Narcóticos de Santa Cruz, como respuesta entregó una declaración escrita que ya la llevaba preparada.

La declaración escrita y firmada por Céspedes expresa que "lo único que podría decir es que con el criterio del señor Fiscal de Narcóticos de Santa Cruz tampoco deberían cultivarse otros productos, que al final de cuentas, en su industrialización son utilizadas para aplicaciones refidas con la moral, con la buena salud y hasta con la propia existencia humana". La declaración agrega que dicho Fiscal debe darse cuenta a qué productos industrializados se refiere Céspedes y "derivados de qué producciones vegetales se trata".

Señala, a continuación, que el Fiscal, como autoridad, "en lugar de afanarse por aplicar la ley contra los cultivadores de coca, debería aplicar a la ley contra los consumidores de narcóticos, contra los traficantes de estupefacientes y contra los elaboradores clandestinos de pichicata y otras drogas abundantes en su jurisdicción".

Pregunta luego si el Fiscal de Santa Cruz "tiene intereses creados y trata de trasladar el problema de la drogadicción, tan acertadamente denunciado por el ilustre patricio Melchor Pinto Parada, a los campos de Yungas, donde hay cultivadores pero no drogadictos, ni pichicateros, ni traficantes de cocaína".

Aclaración: Chile sólo fabricará triconos para minería

La Junta del Acuerdo de Cartagena aseguró al Gobierno de Bolivia que el aporte extranjero para la industria metalmecánica de Chile está destinada exclusivamente para la fabricación de triconos mineros y no petroleros.

La Secretaría Técnica de Integración difundió ayer el texto de la respuesta a un reclamo que Bolivia presentó a la Junta. La aclaración dice: "Junta recibió informe oficial del gobierno de Chile que aporte extranjero para IMET se refiérese únicamente a fabricación de triconos para minería. Con objeto de evitar problemas de interpretación en asignaciones de triconos para Bolivia y Chile, Junta presentará a consideración de la Comisión del Acuerdo Andino, propuesta complementaria y aclaratoria sobre alcances de dicha asignación de conformidad a conclusiones pasadas de reunión Comité Metal Mecánico, en Lima la semana pasada. Atentamente, Salvador Lluch, Coordinador de la Junta".

BANVI se hará cargo de estudiar planes urbanos en el país

El Banco de la Vivienda (BANVI) se hará cargo del estudio financiero de proyectos sobre agua potable y alcantarillado urbano en todo el país, para concretar créditos a través del Banco Mundial.

Se informó que el Departamento de Ingeniería del Ministerio de Urbanismo y Vivienda mantiene reuniones frecuentes con representantes del Banco Mundial, con objeto de tratar la necesidad de contar con los estudios financieros de los proyectos, y se ha encargado al Departamento Técnico de BANVI enfrentarse a esa labor, exigencia del organismo financiador para aprobar préstamos.

Los representantes del BIRF (Banco Mundial) expresaron su predisposición para canalizar esos créditos a Bolivia, previa presentación de proyectos definidos.

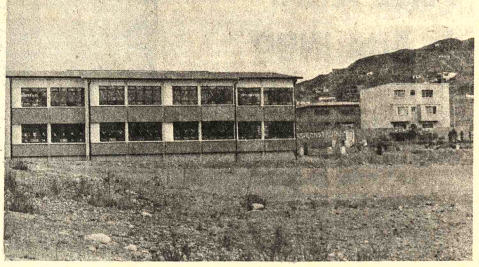

- NUEVA UNIDAD EDUCATIVA.- El Ministro de Educación y Cultura, Tenl. Waldo Bernal Pereira, entregará un edificio escolar ubicado en el Barrio del Magisterio, zona de Alto Obrajes, financiado con fondos del 1% del Plan Nacional de Edificaciones Escolares. La obra tiene un costo de $b. 1.830.000.-- y fue realizada por la empresa ENACO. El edificio tiene una capacidad para 600 alumnos, con 14 aulas; complementadas con laboratorios, sala múltiple, administración, hall, servicios sanitarios, espacios recreativos y cancha de básquet.

Está detenido sindicado de intento de soborno a ex-Gerente del Lloyd

Se encuentra detenido en esta ciudad Günther Natowitz, a raíz de la querella que el Lloyd Aéreo Boliviano inició contra su ex-Gerente General Emilio Baldivia por libelo infamatorio y calumnias.

Esa información dio el Asesor Jurídico del LAB, Dr. Gastón Ríos Anaya, cuando fue consultado sobre el estado de las investigaciones en el Ministerio de Transportes y la Presidencia del LAB habían anunciado realizar sobre las denuncias del ex-Gerente Baldivia.

Añadió que el Ministerio Público ya conoce el asunto mediante iniciación de la correspondiente querella y la presentación de los antecedentes del caso.

Explicó que como Günther Natowitz es elemento de importancia en las denuncias de Emilio Baldivia, se dispuso su detención policial, situación que será determinada posteriormente por el juez que atienda la causa.

Según el ex-Gerente Baldivia, Natowitz fue la persona que se presentó a su oficina en Cochabamba para proponerle soborno a fin de que acceda a introducir la cláusula de "compra" de un avión en un contrato de arrendamiento que se proponía llevar a cabo el LAB con la empresa de aeronavegación israelí ATASCO.

Emilio Baldivia afirmó que después de haber denunciado el intento de soborno al directorio del LAB, algunos de los integrantes de éste le pidieron guardar "silencio", hecho que fue desmentido posteriormente por el Ministro de Transportes y el Presidente del Lloyd, quienes calificaron la versión de Baldivia como difamatoria.

La instauración de proceso se debe a que tales afirmaciones, según las citadas autoridades, atentan contra la dignidad de personas del directorio y del propio LAB y porque "no se tiene nada que ocultar en esa entidad".

La Asesoría Jurídica del LAB analizó los antecedentes del intento de soborno por parte de Natowitz y dijo que puede presentarse un doble caso. Uno sería que la proposición resulte evidente y en tal caso el delito resultaría consumado.

La otra posibilidad, dijo el Dr. Ríos Anaya, sería que la grabación magnetofónica, hecha en segunda visita de Natowitz a Baldivia, a invitación de éste -según las aclaraciones- no sea espontánea o adolezca de otras fallas como prueba y entonces se podría tratar de un caso de "extorsión" en contra del denunciado de intento de soborno.

A la postre, dijo el Dr. Ríos, la justicia tendrá a su cargo la determinación de los hechos y de los culpables. Reiteró la determinación del Lloyd de seguir el asunto hasta esa meta.

Universitarios denuncian detención de su dirigente

Los representantes de las facultades de la Universidad Mayor de San Andrés, anoche, en conferencia de prensa, denunciaron que los organismos de seguridad del Estado detuvieron a su máximo dirigente Hugo Tellería y a su esposa Maggi de Tellería.

La detención, según la denuncia, se produjo el martes 30 de septiembre, en forma violenta, en las inmediaciones de la calle Figueroa. Según los representantes universitarios, la actitud del Ministerio del Interior ratifica los principios de la "línea dura" del documento reservado del CNES, además de ser una provocación a la tranquilidad del universitariado nacional".

Dijeron también que la señora Maggi de Tellería, también universitaria de la carrera de Sociología, se encuentra en avanzados estado de gravidez. Anunciaron, asimismo, que tomarán las medidas que el caso aconseje en defensa de la libertad e integridad de los dos detenidos.

ENTREVISTA

Por su parte, ayer a horas 17.00, aproximadamente, el Rector de la UMSA Dr. Jorge Siles Salinas, se entrevistó con el Ministro del Interior, con el objeto de solicitar explicaciones sobre la detención de los dos estudiantes. El Ministro -según lo manifestado por los estudiantes- habría afirmado que se los había detenido por que participaban de "trajines subversivos". Esa afirmación, fue calificada por los estudiantes de "falsa y mal intencionada", por que, según ellos los estudiantes de San Andrés se hallan en continuas reuniones en busca de lograr la restructuración académica de esa universidad.

Finalmente, manifestaron que el Gobierno ha iniciado una etapa de detenciones, con el objeto de lograr una reacción de los universitarios y de esta manera "prolongar el cierre de la Universidad hasta el próximo año", eso no será permitido por el pueblo "por que los universitarios somos el pueblo", dijeron.

Comisión de Chatarra iniciará operaciones

La Comisión Nacional de Control de Chatarra iniciará sus operaciones de inventariación de la chatarra ferrosa y no ferrosa existente en el país, según informaron en el Ministerio de Minería.

Autoridades de este ministerio, enviaron circulares a los representantes de empresas estatales y privadas, para que cooperen en las tareas de inventariación que efectuarán técnicos de la nombrada comisión.

La UMSA tiene capacidad para recibir sólo 500 alumnos nuevos

La capacidad de recepción de nuevos alumnos en la Universidad Mayor de San Andrés, para el próximo período lectivo, sólo será de quinientos alumnos, de acuerdo a informaciones proporcionadas por el Ing. Miguel Tejada Velasco, Presidente ejecutivo del Consejo Nacional de Educación Superior (CNES).

Explicó que debido a ese factor y de acuerdo a un pedido hecho por el Rector de la UMSA, el CNES dió a publicidad los nombres de los quinientos alumnos que obtuvieron mayor puntaje en sus exámenes de ingreso.

Dijo, además, que el número de admitidos es el resultado de la observación de tres factores:

1.- La demanda de los estudiantes por ingresar a la Universidad, traducida en este caso en más de dos mil alumnos, que se hicieron presentes en el Coliseo Cerrado donde se sometieron a las pruebas, psicotécnicas y de conocimientos.

2.- Resultados de los exámenes tras una evaluación de los mejores puntajes, cuyo límite varía de acuerdo al tipo de prueba a la que se someten los estudiantes.

3.- La capacidad física de las universidades, que se basa principalmente en la opinión del Rector de cada una de ellas. Sólo con ese dato, se pudo definir el número de alumnos que ingresarán a las distintas universidades del país.

Afirmó, asimismo, que los alumnos que en esta oportunidad no lograron ingresar a la Universidad, "no quiere decir que están «plazados», esos alumnos están postergados hasta el próximo llamamiento a exámenes de ingreso".

Los quinientos alumnos admitidos han reunido el puntaje más alto en su evaluación. El mayor logrado es de 1.337,70, mientras que el estudiante número 500 sólo alcanzó un puntaje de 897,03. Bajo este número existen muchos más estudiantes que podrían haber ingresado a la Universidad, pero, debido a la capacidad de la misma han quedado postergados.

Sin embargo se aclaró en el CNES que sólo fueron evaluados 1.855 exámenes de más de dos mil. Los quinientos alumnos aprobados hacen un porcentaje aproximado al 27 por ciento del total de postulantes.

Gral. Banzer:

Es preciso acelerar solución de "problemas fundamentales"

El Presidente de la República dijo anoche que su Gobierno "con el concurso de las Fuerzas Armadas y del pueblo, está empeñado, en todas las latitudes del territorio nacional, en una empresa suprema: arrancar al país del subdesarrollo. Para cumplir este objetivo -agregó- necesitamos acelerar la solución de problemas fundamentales. En este contexto, Bolivia cuenta siempre con la comprensión, la solidaridad y el apoyo de los países hermanos y amigos".

El Gral. Banzer pronunció un discurso en la cena que anoche ofreció el Cuerpo Diplomático en honor del Jefe del Estado y de su esposa. Al agradecer, manifestó: "Esta noble expresión de amistad, es testimonio elocuente de la que une a nuestros Gobiernos y sus pueblos. Esa realidad se manifiesta, asimismo, en los altos propósitos de mantener la paz en el mundo, acrecentar nuestra política de cooperación e intensificar nuestros esfuerzos por lograr un desarrollo armónico, que se traduzca, principalmente en beneficio de las regiones y los grupos sociales más deprimidos de la comunidad humana".

Posteriormente, el Jefe del Estado destacó la participación que tuvieron los representantes diplomáticos en ocasión de la celebración del Sesquitentenario de Fundación de la República y la presencia de distinguidos visitantes. "En aquellos memorables días -dijo- se puso de relieve el elevado nivel de nuestras relaciones y la sincera adhesión que recibió nuestra Patria comprometé de manera profunda y permanente la gratitud de mi Gobierno y el pueblo boliviano".

El discurso del Presidente siguió al que pronunció el Decano del Cuerpo Diplomático, el Embajador de México, Sr. Humberto Martínez, quien destacó la personalidad, del Gral. Banzer y la hospitalidad y espíritu de desarrollo del pueblo boliviano.

La cena ofrecida por el Cuerpo Diplomático se llevó a cabo en el Club de La Paz.

Crearon ente coordinador para polos de desarrollo

El Consejo Nacional de Economía y Planificación (CONEPLAN, instaló las oficinas administrativas del ente coordinará la ejecución de los proyectos de desarrollo del pa

De acuerdo a la información, el Ing. Miguel Tejada Velasco, coordinador del Polo de Desarrollo del Sudeste, asumió oficialmente el cargo de esta nueva entidad, que funcionará esta ciudad, en el octavo piso del edificio Litoral, en la Av. Mariscal Santa Cruz esquina Colón.

CREDITO BRASILEÑO

Por otra parte, se informó que el Embajador de Bolivia en Brasil, Marcelo Terceros Banzer, coordinará con los organismos del Estado y el Polo de Desarrollo del Sudeste todos los programas de implementación de proyectos que serán ejecutados con el crédito de 60 millones de dólares otorgados por Brasil.

Terceros Banzer - de acuerdo a la información - estuvo en esta ciudad de Santa Cruz, acompañando a ejecutivos de la firma Klockner-Humbolt, interesada en la ejecución del proyecto de fábrica de cemento.

En la ciudad de La Paz, sostendrá reuniones con los Ministros de Minería, Energía e Hidrocarburos, Coordinación y Planeamiento y autoridades de SIDERSA, para coordinar una acción conjunta y concretar el desembolso de los fondos provenientes del crédito brasileño.

Por otra parte, el Embajador de Bolivia en el Brasil coordinará con el Ing. Tejada Velasco una visita a Brasilia, para tomar contactos con las autoridades de la Comisión Mixta Brasileña y considerar todos los proyectos del polo de desarrollo.

Asimismo, recibirá una información sobre el estado en que se encuentran los trámites para el estudio del proyecto siderúrgico de El Mutún a cargo de la firma Mc. Kee, ejecución del gaseducto al Brasil y otras plantas y complejos que deben instalarse en la región.

Terceros Banzer inició conversaciones con autoridades de la Cancillería de la República, los citados ministerios y organismos interesados en los programas a ejecutarse con el crédito brasileño.

Comisión Portuaria prepara temas para plantear en Lima

Los integrantes de la Comisión Portuaria iniciaron el análisis de los puntos que serán planteados en la próxima reunión que se proponen realizar en Lima con sus colegas de Perú.

Los informantes se negaron a anticipar los temas que se analizan, arguyendo que esa acción está reservada al Ministro de Transportes y Comunicaciones, de acuerdo a instrucciones que en ese sentido ha impartido.

Esta actitud fue expresada por otros jefes de departamentos del mencionado Ministerio cuando se trató de conseguir información acerca de las actividades que desarrollan en relación a sus funciones.

La Comisión Portuaria fue creada con la finalidad de solucionar problemas relacionados a puertos marítimos de Perú y Chile que Bolivia utiliza para exportar e importar sus mercaderías.

Esos países han conformado comisiones similares. Las reuniones conjuntas se han llevado a cabo con alguna periodicidad y en casos extraordinarios cuando se agudizan los problemas de transporte de carga, acumulaciones excesivas por falta de medios adecuados o cuando los precios de fletes y almacenamientos han sido ajustados.

El atochamiento de c boliviana ha llegado en los timos meses a límites precedentes en el puerto chi de Arica, que es el de utilización. El caso de fagasta es mucho mejor, au no óptimo.

Se ha informado timamente que en el pu peruano de Matarani se ha acumuladas alrededor de 30 toneladas que, además de posibilidad de ser objeto de vos reajustes de fletes y macenajes, serán motivo d discusión que en Lima harán integrantes de la Comi Portuaria.

Dual

dual tiene el secreto de la buena música

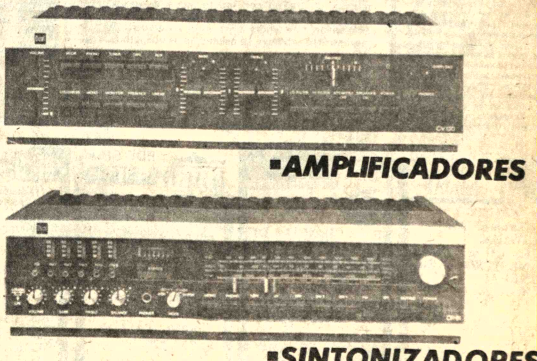

TOCADISCOS

AMPLIFICADORES

SINTONIZADORES

Gustosamente le haremos una demostración

HANSA LTDA. La firma boliviana de su confianza con más de 65 años al servicio del país

Departamento Mercaderías Tel. 50878 Yanacocha Esq. Mercado

Sucursales: COCHABAMBA-ORURO-POTOSI-SANTA CRUZ-SUCRE-CAMIRI-TARIJA-TUPIZA-VILLAZON

Ugalde, Arnal, La Placa y Pérez Alcalá ganaron la Primera Bienal de Arte INBO

RICARDO PEREZ ALCALA, cuando recibe de un miembro del directorio de INBO la plaqueta que lo acredita como uno de los ganadores de la Bienal. La fotografía fue tomada ayer, en el Museo Nacional de Arte, en la ceremonia inaugural de la Bienal INBO.

Gastón Ugalde, Enrique Arnal, Alfredo La Placa y Ricardo Pérez Alcalá son los pintores ganadores de la Primera Bienal de Arte INBO.

La decisión del jurado calificador de este importante evento fue conocida ayer en el Museo Nacional de Arte, en la ceremonia de inauguración de la exposición de las 378 obras inscritas de los 126 participantes.

Numeroso público acudió ayer al Museo de la calle Socabaya, en cuyo patio central se desarrolló el acto principal, es decir, la lectura del acta del jurado.

La Bienal de Arte INBO -convocada por Grace, Intermaco, Sociedad Boliviana de Cemento y Pemsa- además de significar un aliento a los pintores nacionales, servirá para establecer el nivel, categoría y calidad en la cual se desarrolla el arte pictórico boliviano; así lo hizo notar en su discurso de apertura el Sr. Fernando Romero, miembro del directorio de INBO.

Los cuatro pintores ganadores de la Primera Bienal INBO recibirán -cada uno- la suma de sesenta mil pesos bolivianos.

El representante de INBO rindió homenaje al recién desaparecido pintor Humberto Jaimes Zuna y reveló que los organizadores de la Bienal han decidido adquirir un cuadro del artista orureño.

El jurado calificador estuvo integrado por Nemesio Antúñez (Chile); Carlos Rodríguez Saavedra (Perú); Armando Pacheco (Bolivia); Noemí F. de Pinto Machado (Portugal); y Arturo Moyano (Argentina).

ACTA DEL JURADO CALIFICADOR

El siguiente es el texto del Acta del Jurado Calificador:

El día de hoy, 21 de agosto de 1975, en el Museo Nacional de Arte de la ciudad de La Paz, el Jurado Internacional de la Primera Bienal de Arte INBO, después de haber examinado en privado las 378 obras inscritas de los 126 participantes, y habiendo deliberado tres días, adoptó por unanimidad:

a) Otorgar los premios INBO a los siguientes artistas: 1) Gastón Ugalde, 2) Enrique Arnal, 3) Alfredo La Placa, 4) Ricardo Perez Alcalá. Con un premio de $b. 60.000 (sesenta mil) pesos bolivianos c|u.

b) Otorgar, por la excepcional calidad artística de su obra, una Mención Honrosa, a los siguientes artistas: 1) María Esther Ballivián. 2) Raúl Lara Torres. 3) Gustavo Lara Torres. 4) Gonzalo Ribero.

c) Otorgar una Mención Estímulo por su obra a los siguientes artistas: 1) Javier Salgueiro. 2) Salomón Justo Soliz. 3) Walter Vargas Zurita. 4) Luis Tapia Laguna. 5) César Antezana E. 6) Silvia Peñaloza. 7) Ana María del Carpio.

ENRIQUE ARNAL con las tres obras que presentó a la Primera Bienal de Arte INBO. Arnal es uno de los cuatro ganadores del certamen. El Fallo del Jurado Calificador fue conocido ayer, en el Museo Nacional de Arte, en una ceremonia en la que participaron artistas y numeroso público. Las obras se exponen en el Museo de la calle Comércio.

Destinan fondos para aeropuerto Viru Viru

SANTA CRUZ, 1 (PRESENCIA).- El Ministro de Transportes dispone de 10 millones de dólares, inicialmente, para comenzar los trabajos de construcción del aeropuerto de Viru Viru, según hizo conocer al Comité Pro Santa Cruz.

El gobierno considera que los trabajos podrán comenzarse hasta fin de año, sobre los estudios concluidos de "Italconsult".

Introducción de Dn. Jorge Siles S. al catálogo de la Bienal de Arte INBO

La vida cultural de nuestro país, en las últimas décadas, no acusa un desarrollo armónico, con avance sincronizado en los diferentes sectores de la actividad social. En algunos campos se advierte cierto estancamiento, una penosa inercia. En otras esferas, en cambio, se aprecia un vigoroso impulso de creación, de originalidad. Algo de esto ocurre en el cine, más alentadoras señales se perciben en la lírica, en el ensayo . Pero donde claramente puede hablarse de una irrupción de valores jovenes, de una fecundidad auténtica y sorprendente, es en los dominios de la pintura, en los que se respira un aire vital, cargado de promesas, como signo de una corriente que es ya continuidad y garantía de superación.

En Bolivia están dados los elementos para el florecimiento de la plástica en las más varias direcciones.Tradición, paisaje, dramático ambiente, idiosincrasia racial introvertida y crítica, variedad de tipos y lugares, todo ello se combina para inducir al hombre boliviano a plasmar sus experiencias en un afán confinao de interpretación de la vida y de redescubrimiento del mundo, por medio de la forma y del color, del espacio y de la luz.

El artista situado en la atmósfera mágica del Altiplano sabe que tendrá que ejecutar su labor en condiciones muy distintas a las que rodean al pintor instalado en el valle o en la costa. La diafanidad del aire, la vibración de los rayos solares, la tonalidad viva de los colores, contrastada con la ocre vastedad del horizonte, el sentimiento cósmico que se recibe de una naturaleza de escasa vegetación, en la que el hombre se siente sumido en la soledad y el silencio, representan para el pintor un estímulo, pero a la vez un cúmulo de dificultades". Así el ámbito físico actúa como una criba que selecciona a los mejores, a los artistas auténticos, a los que verdaderamente han logrado compenetrarse con la naturaleza.

El arte tiene en estas tierras, un arraigo de muchos siglos. Las viejas civilizaciones del Collao poseyeron el sentido de la forma, que supieron reflejar en la policromía de cerámicas y tejidos y, sobre todo, en la monumentalidad de sus templos y monolitos. El encuentro de la cultura hispana con la indígena da origen a formas riquísimas, manifestadas a través de tres siglos de un mestizaje fecundado por una fe religiosa hondamente arraigada, admirable sobre todo en la arquitectura, la pintura y la escultura.

Sobre ese suelo ha fructificado, en la centuria presente, un arte pleno de fuerza e inspiración. Dos figuras ocupan el lugar central en la plástica; el pintor Cecilio Guzmán de Rojas y la escultora Marina Núñez del Prado. En torno al primero, formado en España y con algo de García Lorca en su talante personal y en su actitud lírica ante el mundo de las cosas, se concentran personalidades tan varias como Cenaro Ibáñez, Crespo Gasiell, Alandia Pantoja, en su primera época. Cecilio y Marina tienen el mérito insigne de haber descubierto la realidad indígena,dándole una versión de incomparable plasticidad y belleza.

A partir de Guzmán de Rojas se inicia un movimiento pictórico orientado en múltiples direcciones.La temática no se estanca en la anécdota ni está condicionada exclusivamente por las ideologías. Hay realismo social, hay valiosos muralistas, las tendencias abstractas atraen a un buen número de artistas, son diversos los centros en que se ensayan las más variadas técnicas, se advierte una presencia femenina notable por su capacidad y su dominio de las formas expresivas. Y así, la pintura boliviana sale al encuentro del mundo exterior, para buscar contactos y r
su aislamiento. Muchos buenos pintores
talan en el extranjero. Graciela Rodo Boul
en París, María Luisa Pacheco, en Nueva
Teresa Berríos, en Madrid; Zilvetti, Ba
Magda Soliz, da Silva, Barriga, Cármen
se relacionan con otros mundos intelectual
realización de exposiciones colectiv
Alemania, en París, en diversas ciudad
España (1974), en Moscú, en algunos cent
los Estados Unidos, es una realidad de no e
significación en esta apertura, que tiene pr
proyección que de influencia ajena. En todo
la pintura boliviana actual muestra una
variedad de horizontes; se trata de un art
fectamente informado e incorporado a las
dencias más modernas. Pero con una resp
propia, dignamente asimilada, sin imi
servil de lo extranjero ni gravitación hacia e
prestigiosos, por snobismo o por inercia.
La gran variedad de la geografía bolivia
podía por menos de implicar una diversid
fuentes de inspiración. Por lo menos dos s
grandes corrientes, según la procedencia
pintores; la que acusa la influencia del Altipl
la que responde a la fuerte impresión del p
tropical o de los valles.El lituano Juan Rimsa
captar el estallido cromático de la selva
Coimbra, Jorge de la Reza, pintores indíge
añaden a su obra un aporte paisajístico rec
también del Oriente de Bolivia. En Cochaba
Mario Unzueta, Raúl Prada,Gildaro Antezana
visión muy diferente, captan el mensaje d
fértil naturaleza, así como Gil Imaná. En
Arnal, Chire Barrientos, Pérez Alcalá y Al
La Placa han hecho de su obra una búsqueda
tante, dominados por la pujanza del paisaj
dino.

El tema del hombre, finalmente, no ha
descuidado por los mejores exponentes de nu
pintura. Ahí está Ugalde, con su visión de
terioridad humana, intensificada en el dolor
la soledad, por el misterio de su destino. Las
se integran para mostrar, mediante la
iluminación que proporcionan la fotografía
cine, figuras humanas, delimitadas en su tr
condición, bajo la sombra o a la luz de una
dación hostil, o bien en movimiento, según e
mo colectivo de los hábitos ancestrales o d
cambios de la historia.

El pensamiento crítico no ha sido ajeno a e
tendencias. Franz Tamayo, en Scop
Guillermo Francovich, alentando desde la
versidad de Sucre a los maestros del mural
como Solón Romero, Lorgio Vaca, Gil Im
manteniendo una influencia personal sobre
personalidades como la de M.L. Pach
Roberto Prudencio, con sus luminosas
terpretaciones estéticas y sus artículos de
comparable penetración crítica, han ay
do inmensamente a este desarrollo. Tampoc
carecido de eficacia la obra literaria de un F.
de Medina, de un Oscar Cerruto,orientadas a e
una actitud de conciencia plena de amor haci
tierra y el hombre de Bolivia. Imposible es d
de mencionar, asimismo, la visión integradora
arte nacional en su historia, que nos permite sa
de que trayectoria deriva la obra de
promociones actuales, debida a Teresa Gisbe
José de Mesa, en sus trabajos de investigación
bre la evolución de las artes, desde Tihawa
hasta el presente.

JORGE SILES SALINAS
RECTOR DE LA UNIVERSIDAD MAYOR
DE "SAN ANDRES"

Arriba, Gastón Ugalde con el Alcalde de La Paz; abajo, Alfredo La Plaza cuando recibe uno de los premios INBO. La exposición está abierta al público en el Museo Nacional de Arte.

El "Lázaro" de André Malraux

Antes de que el último libro de André Malraux saliera de la imprenta, todos descontaban que constituiría una visión patética de la muerte, y que el lector sería convidado a una especie de viaje postrero, casi a un adiós. Así lo dejaban suponer tanto el título de la obra. Lazare (Lázaro), como lo que se sabía del estado de salud del escritor: éste, enfermo, había debido ser hospitalizado en un gran servicio de neurología, y es allí donde comenzó la redacción de este libro... Siempre se dijo que Malraux estaba obsesionado por la muerte; pero lo que en realidad le interesaba de ella es su carácter metafísico: el deceso, no el cadáver. Solo ahora, en Lazare, se establece con toda claridad la distinción entre la muerte, objeto de reflexión filosófica, y el deceso, transformación inmediata, fulgurante. Pero no por ello el pensamiento del autor se ha trivializado. Sometiéndose bruscamente a las contingencias del cuerpo; simplemente, ahora consiente en tener en cuenta las realidades físicas. La mente de Malraux no desciende hacia el cuerpo; solamente lo integra en sus reflexiones.

Por lo demás, lo que está en juego no es su muerte personal, puesto que, extrañamente, Malraux, experimenta una especie de serena invulnerabilidad, sentimiento debido tal vez a la ausencia de sufrimiento. Atacado por parálisis intermitentes, amenazado por lesiones en el cerebro. Malraux caía a veces en síncope, pero no padecía ningún dolor. "La muerte - escribe- está en nuestra mente tan ligada al dolor, que el hombre queda estupefacto ante una enfermedad que puede ser mortal pero que no lo atormenta; pasmado ante el más desconcertante divorcio de nuestro tiempo". Por ello, el autor aborda la muerte lateralmente, contemplándola desde afuera. Aquí reside la conmovedora verdad de este libro, también para Malraux, como para cualquera, morir es algo que ocurre a los demás. En su caso, a lo sumo, puede hablarse a de ausencia, de pérdida de la conciencia y hasta de la identidad, pero hay un retorno. Aunque junto a este regresado hubiera, a cada despertar, un nuevo cadáver; como si alguien hubiera muerto en su lugar.

Lazare está delimitado por cuatro núcleos de recuerdos: el primer ataque alemán con gases, en 1916 en el Vistula (episodio retomado con modificaciones, de su anterior novela Los Nogales de Altenbourg), la guerra de España; la Resistencia; y la sala del Hospital de La Salpetriere en la que Malraux ha sido internado. En desorden, la memoria evoca imágenes o escenas de esos cuatro retablos, y ellas se inscriben en la página blanca tal como las capta la conciencia, en un trazado irregular, según los altibajos de la fiebre. El episodio de los gases que los alemanes experimentaban en 1916 contra el ejército ruso y que Malraux vuelve a abordar aquí con miras a una eventual reedición de sus Nogales (obra momentáneamente eliminada de su bibliografía) es el más largo, pero también el menos necesario. En cambio, son profundamente convincentes las evocaciones de ciertos momentos de la guerra de España o del cautiverio: visiones fulgurantes de muertes próximas, de mudas derelicciones. Nunca alcanza Malraux tanta grandeza como cuando se aparta de la elocuencia y se pone simplemente a escuchar sus diálogos interiores.

Precisamente por ello Lazare es una obra tan conmovedora: a causa de su paso de enfermo, arrastrado y claudicante, porque se adivina la escritura a la que la fiebre vuelve temblorosa, el mecanismo intelectual queda al desnudo descubierto en toda su extraordinaria precisión. Contra viento y marea, el cerebro prosigue su ronda fantástica y tal vez nunca como ahora ha sido posible seguir mejor su funcionamiento; borradas, eliminadas aquí las deslumbrantes piruetas, solo subsisten las articulaciones profundas, originales. Y con esta evidencia inmediata: el tiempo, para Malraux, es una noción como superada o desconocida. Contra lo que hubiera podido esperarse, el libro no ofrece el cuaderno de bitácora, de un retorno a la vida, con sus digresiones y sus meandros, sino las notas mesuradas de un hombre que verifica en circunstancias algo particulares, lo que en el fondo sabía ya de larga data; que la experiencia de uno sólo es válida para todos y que el misterio no reside en este aprendizaje particular sino en el sentido que cada uno le da.

De allí la singular impresión de inmovilidad que se recoge al final de la lectura de Lazare, que sin embargo ha revelado una infinidad de cosas personales, incluso secretas. Pues todas ellas remiten al punto de partida, a esa ignorancia visceral, imposible de transgredir, de la propia muerte. Y una de las preguntas más sorprendentes de este libro, que arrastra tantas en su corriente, es la de saber por qué razón ninguna civilización ha preconizado el derecho de los hombres a elegir su muerte.

Una vez más. Malraux está de regreso de la muerte. Y el lector, absorto y conmovido, no puede sino ir a la deriva entre los espectáculos de este relato de ultratumba, que tal vez le aportarán algunas embriagueces pero ningún consuelo. (De la Revista "France").

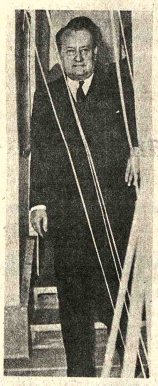

ANDRE MALRAUX

"AÑO DEL SESQUICENTENARIO DE LA REPUBLICA"

Ministerio de Educación y Cultura

DIRECCION NACIONAL DE EDUCACION RURAL

COMUNICADO

El Ministerio de Educación y Cultura, comunica a los señores Directores de Núcleos Escolares de Educación Rural del Distrito de La Paz, que el día lunes 6 de octubre del año en curso, deben constituirse en ésta ciudad, a objeto de asistir a la reunión de trabajo con los técnicos del grupo Nacional de Desarrollo para las edificaciones educativas, que tendrá lugar en la sede social de los maestros urbanos. La asistencia es obligatoria.

La Paz, 1 de octubre de 1975

DEPARTAMENTO DE RELACIONES PUBLICAS Y PRENSA.

En Santa Cruz

Se alquila casa céntrica, amplia 11 habitaciones para oficinas y/o vivienda. Dos líneas teléfono. Ref. 24022 Casilla N°. 600.

Recién apareció

Antología del cuento boliviano

ARMANDO SORIANO BADANI, nos ofrece una nueva muestra de su labor de crítica literaria en la que se ha especializado a través de frecuentes análisis en conferencias, artículos y libros. No se trata ahora de una antología más con una simple recopilación de obras y citación de autores de diferentes épocas, sino de una metodología científica y una clasificación propia que toma al cuento boliviano en todo su panorama.

Amigos del Libro

De venta en todas las librerías del país

EDITORIAL SALVAT

Gardner: ANATOMIA.
Cecil Grag: ANESTESIA GENERAL.
Rouvière: COMPENDIO DE ANATOMIA Y DISECCION.
Thompson: GENETICA MEDICA.
Gangs: CIRUGIA PEDIATRICA.
Yenena: ATLAS DE DISECCION POR REGIONES.
Slater: GENETICA DE LOS TRANSTORNOS MENTALES.

COCHABAMBA LA PAZ Casilla 450 Mercado 1315 LOS AMIGOS DEL LIBRO

EDITORIAL INTERAMERICANA

Rice: CIENCIAS DE LA COMPUTACION.
Masterton: QUIMICA GENERAL SUPERIOR
Marion: MATEMATICAS PARA FISICA GENERAL.
Larsen: TABLAS MATEMATICAS, FORMULAS Y CURVAS.
Fischer: COMPENDIO DE ANALISIS QUIMICO CUANTITATIVO.
Edwars: GIMNASIA ACROBATICA.
Kennedy: DEPORTES DE PISTA Y CAMPO PARA VARONES.

COCHABAMBA LA PAZ Casilla 450 Mercado 1315 LOS AMIGOS DEL LIBRO

EDITORIAL EL ATENEO

Leser: HORMIGON ARMADO.
Tarzaghi: MECANICA DE SUELOS EN LA INGENIERIA PRACTICA.
Jordán: TABLAS TAQUIMETRICAS.
Lascurrain: TABLAS USUALES.
Rojo: MATEMATICAS I II III.
Welsch: CONTABILIDAD.
Harton: INTRODUCCION A LA SOCIOLOGIA.

COCHABAMBA LA PAZ Casilla 450 Mercado 1315 LOS AMIGOS DEL LIBRO

EDITORIAL PRENTICE-HALL

Heilbroner: INTRODUCCION A LA MICROECONOMIA.
Dyer: PROBLEMAS ESPECTRALES DE QUIMICA ORG.
Yuan-Yu: HSIEH -TEORIA ELEMENTAL DE ESTRUCTURAS.
Eaton: SISTEMAS DE TRANSMISION DE ENERGIA ELECTRICA.
Lothers: DISEÑO DE ESTRUCTURAS METALICAS.
Cress: FORTRAN IV CON WETFOR Y WATPIV.

COCHABAMBA LA PAZ Casilla 450 Mercado 1315 LOS AMIGOS DEL LIBRO

EDITORIAL ALHAMBRA

Madroñero Alvarez: LA QUIMICA ORGANICA EN PROBLEMAS.
Clement Casado: PROBLEMAS DE CALCULO DIFERENCIAL.
Soler: FISICA PRACTICA BASICA.
Taylor: QUIMICA ORGANICA.
Negro: LENGUAJE QUIMICO.
Franco Ibeas: DICCIONARIO TECNOLOGICO (INGLES-ESPAÑOL).
Díaz Peña: QUIMICA FISICA.

COCHABAMBA LA PAZ Casilla 450 Mercado 1315 LOS AMIGOS DEL LIBRO

I BIENAL DE ARTE

inbo 1975

1-31 OCTUBRE

LA PAZ - BOLIVIA

MUSEO NACIONAL DE ARTE

La alta costura española para América

La Alta Costura española viaja a las américas. Si de norte a Sur recorrerá diferentes países la costura de dos hombres que forman una sola firma. Herrera y Ollero, que desde hace dieciseis años participan en la gran gala que se celebra en el Caribe Hilton de Puerto Rico, fiesta organizada en pro de la Asociación Contra el Cancer.

Esta fiesta esta dedicada a España y está titulada "Noche de España". El programa es muy extenso con la actuación de renombradas figuras internacionales en donde no falta la presencia de nuestros artistas o cantantes. Recordamos a Raphael y a Julio Iglesias entre los últimos.

La fiesta culmina con el desfile de modelos de Herrera y Ollero, que siempre cosechan importantes triunfos.

MODA CREADA ESPECIALMENTE PARA LA MUJER SUDAMERICANA

Aparte de la colección que esta firma presenta en Madrid de Alta Costura, y que naturalmente viaje tambien a América, estos modistas preparan varios modelos especiales para la mujer latino americana.

Muy próxima la fecha de esta "Noche de España" en Puerto Rico, hemos querido hacerles unas preguntas respecto a la actual colección.

¿Cuantos trajes viajarán a los Estados Unidos y América latina?.

En total son setenta y cinco, de los cuales treinta son de fiesta o noche.

¿Cuales son los colores dominantes?.

Dominan los de color blanco y negro, después siguen el rojo y el verde, casi todos ellos bordados en pedrería.

EN LO SPORT, DOMINA EL BEIGE Y EL AMARILLO

Tonos claros para aquellas tierras plenas de sol. El beige y el amarillo.

Lineas actuales y que dominan en la tónica mundial, rodilla tapada faldas sueltas ligeramente sostenidas en el talle y de efecto envolvente.

Menos pantalones que en temporadas anteriores, blusas de telas muy suaves, franelas chicles para los días más frescos, reversibles de peso ínfimo "georgettes" muselinas y estampados grandes, luminosos tambien para blusas y vestidos.

TALLES DESNUDOS.

Creemos sin temor a equivocarnos que estos dos modistas acetarán con su estilo por paises del continente americano.

Los grandes escotes, las espaldas completamente desnudas y los talles descubiertos, son prendas muy adecuadas para paises tropicales.

Insistimos en que muchos de los trajes de noche estan bordados en pedreria, lentejuelas y azabache.

La creación de unas faldas de punto grueso en rayas de vivos colores de largo total acompañadas de blusas suntuosas en tono liso fueron muy comentadas por la Prensa española durante los desfiles celebrados el pasado mes como avance de la moda 74 - 75.

Creemos que éstas tambien seran muy del gusto de la mujer latino -americana, ya que además de muy elegantes, son eminentemente coloristas y ofrecen muchas posibilidades de cambios con blusas de diferentes tonos.

Seguidamente de la gran fiesta en Puerto Rico, Herrera y Ollero son esperados en Colombia, México, D.F. Guayaquil y Brasil, para terminar su gira en Los Angeles en el Hotel Regis.

El temperamento andaluz de Rafael Herrera romántico y lleno de sugerencias, contrasta con el austero de Castilla de Enrique Ollero, y justamente esta entre los dos, el equilibrio de su obra.

Ambos estan de acuerdo en no hacer concesiones al "snobismo", su ropa por tanto corresponde a una linea moderna en todo momento con una elegancia natural que solo se encuentra en las formas sencillas.

Esperemos que "Noche de España" sea un auténtico exponente del gusto español y que todos nuestros compatriotas alcancen muchos éxitos.

Agenda femenina

- CIRCULO FEMENINO DE CULTURA HISPANICA

* El Circulo Femenino de Cultura Hispánica realizará, el jueves 9 del presente, un programa de homenaje a la Fiesta de la Hispanidad. En esa oportunidad, se presentrá una exposición de pintura de Sofía del Castillo.

CENTRO FEMENINO DE SOPOCACHI ALTO

* El Centro Femenino de Sopocachi Alto se reunirá hoy, a horas 15 con motivo de rendir homenaje a Cochabamba, Pando y Santa Cruz, por sus efemérides departamentales.

CLUB DE MUJERES VOLUNTARIAS

* La Unión de Mujeres Voluntarias realizará hoy, a horas 15, en casa de la señora Olny de Aguilera, Edif. Franz Tamayo.

Primer aniversario

La niñita PAOLA LIZETTE VENEGAS MERCADO el pasado 26 de septiembre ha festejado su primer aniversario, recibiendo con un té piñata a sus pequeñas relaciones.

Actriz que era desconocida, se hizo célebre con "Histoire d'O"

PARIS, 1 (AFP).- Totalmente desconocida hace sólo unos meses, la actriz franco-italiana Corinne Clery está convirtiéndose en una celebridad mundial con una sola película,"Histoire d'O", la más rentable del momento.

"Historia de O" era en su origen un libre que hace unos treinta años escandalizó por su audacia. Cuenta la triste historia -triste en todos los sentidos- de una joven llamada O a la que sus amigos convierten en un ser sin personalidad. Pero con el tiempo. O llegará a entrar en el juego y sentirse plenamente satisfecha.

En pocas semanas, Europa y parte del resto del mundo no hablan más que de ese filme que en Francia es manantial, aparentemente inagotable, de una cascada de oro. Las salas no cesan de llenarse y las taquillas funcionan a todo vapor.

La mayoría de las películas de este género, cuya cuna parece ser el viejo continente, no suelen dar a sus intérpretes el menor relieve.

El director Just Jaeckin, logró con su primer filme pornográfico, "Emmanuelle", que su protagonista, Sylvia Kristal, alcanzara notoriedad.

Otro tanto está ocurriendo con Corinne Clery, pero en mayores proporciones, porque "Histoire d'O" gracias a-una publicidad magistral, sigue escandalizando.

El gobierno francés intervino indirectamente días pasados cuando a la ministra de la condición femenina, Françoise Giroud, no le quedó más remedio que decir que esas cosas eran "asquerosas".

15 años

La señorita SISSI ROCA ARIAS cumplió en dias pasados 15 años. Con tal motivo sus padres la agasajaron con una recepción social ofrecida en los salones del Hotel Asahi de la localidad Montero, Santa Cruz.

Ing. argentino Chamero dictará conferencias

- Se encuentra en nuestro país el Ing. Juan Angel Chamero destacado profesional argentino, profesor universitario y hasta hace un mes Ministro de Economía de la Provincia de Córdoba, Argentina. Motiva su visita el estudio de las posibilidades que brinda nuestro país en materia de Sistemas y Planificación a nivel estatal y privado.

El Ing. Chamero dirige en su país un grupo interdisciplinario de profesionales en materias afines a las disciplinas mencionadas, algunos de los cuales ya están trabajando desde hace más de un año- en La Paz y Santa Cruz.

El Ing. Chamero ha sido investigador en Ciencias Naucleares, Ingeniero de Sistemas orientado a Computación y Cibernética, Profesor Titular de Universidades de Argentina estatales y privadas, Consultor de grandes empresas argentinas estatales y privadas y Consultor en Brasil, Chile, Venezuela y Estados Unidos.

Ultimamente orientado hacia la Planificación y Política Económica, ha realizado modelo de micro y macro-economia y estudios en geopolitica. En el campo político-profesional se ha desempeñado como Asesor en la Presidencia de la Nación Argentina, Secretaria General de Gobierno (1974) y como Ministro de Economía en la Provincia de Córdoba (1974/75).

El Ing. Chamero permaneceá aqui una semana durante la cual pronunciará algunas conferencias.

Torre de Pisa será reforzada con un bloque de cemento

LONDRES 1 (AP).- Un grupo británico reveló hoy un plan para preservar la torre inclinada de Pisa reforzándola o remplazando sus cimientos con un bloque de concreto.

El ingeniero John Pryke dijo: "Es muy posible hacer que la torre quede absolutamente derecha pero eso seria detrimente a la localidad de Pisa y a su historia, poniendo vertical a la torre alejaria a los 60.000 turistas que la visitan todos los años".

La torre de 800 años está a unos 6 metros de lo perpendicular, pero los expertos británicos dicen que aún si aumenta la inclinación, la torre no se ha de derrumbar en otros 176 años.

a precios de regalo

$b.690

VENTAS:
ILLIMANI
EXIMPORT Ltda.
GALERIA LUZ
2°piso Of.10 Tel.65462

$b. 360

CREDITOS
para Empresas Estatales, Privadas y Cooperativas.

Francia ofrece 25 becas en varias especialidades

Francia ofrece becas de especialización a nivel, de postgrado en Medicina, Minas y Metalurgia, Administración Pública, Telecomunicaciones, Urbanismo, Transporte y Enseñanza del Idioma francés.

De acuerdo a la convocatoria, las becas indicadas pueden ser solicitadas de acuerdo al interés y necesidades que tenga cualquier entidad para capacitar a su personal.

REQUISITOS:

El primer requisito exigido es la presentación del postulante por la institución donde presta sus servicios al Ministro de Planeamiento y Coordinación, mediante una carta, con copia a la Embajada de Francia.

Los candidatos deben presentar fotocopias del título profesional otorgado en la universidad; curriculum vitae y un certificado que acredite pleno conocimiento del idioma francés.

Esos documentos serán recibidos en el Departamento de Becas, Dirección de Cooperación Internacional (DICOPER), edificio de CONEPLAN, hasta el 31 de octubre del presente.

ROTARY CLUB DE LA PAZ

Cancha
Ministerio de Agricultura
Seguencoma
DOMINGO-5-OCTUBRE
Gran Concurso
Exposición de Canes 1975
KERMESSE

Hs. 9 a.m.
Sólo 5.^Sb

Platos Criolles
Banda de Música
Tómbola
Premios
Todo va mejor con Coca-Cola

MISAS

Los hijos, hermanos, hermanos políticos, tíos, primos, sobrinos, nietos y demás familia del que en vida fue abnegado padre

Sr. TEODORO PEÑALOZA VERA

(Q. E. P. D.)

tienen el profundo dolor de participar su sensible fallecimiento acaecido en la ciudad de Lima-Perú el día 26 de septiembre, e invitan a la misa que se oficiará el día de hoy a horas 7:00 p.m. en la Basílica de San Francisco.

MISA DE MES

Nora Velasco de Guerra, Elizabeth de Van Houthven y Ricardo Velasco Krüger, hijos; Elena V. de Wichtendahl, hermana; Jorge Guerra V. y Leo Van Houthven, hijos políticos, los nietos, primos, sobrinos y demás familiares del Sr.

Don JOSE VELASCO LOZADA

(Q.E.P.D.)

ruegan a Uds. su asistencia a la misa que recordando el primer mes de su fallecimiento se mandará a oficiar el día de mañana viernes 3 de Octubre a horas 11.30 en la Iglesia de los RR.PP. Carmelitas (Av. 20 de Octubre). Su concurrencia será profundamente agradecida. El duelo se despide en la puerta del templo.

FALLECIMIENTOS

En la paz del Señor y confortado con los auxilios de la Santa Religión Católica y la Bendición Papal, ha dejado de existir el que en vida fue ejemplar padre y esposo

Don AGAPITO FERNANDEZ GUARACHI

(Q. E. P. D.)

María vda. de Fernández, esposa; Dionisio, Pablo, René Fernández, hijos; Aurora Coronel de Fernández, hija política; Zacarías Caytano, Asunta Fernández (ausentes) hermanos; primos, sobrinos y demás familiares, ruegan al personal de los Ministerios de Finanzas y Educación; personas piadosas, acompañar al traslado de los restos mortales del extinto al Cementerio General el día de hoy jueves 2 del presente.

El cortejo fúnebre partirá de la Avenida República final (tras de las rieles) Nº. 40 a horas 16.oo p.m.

Atención que comprometerá la gratitud de la familia doliente.

La Paz, octubre de 1975.

Confortado con los auxilios de la Santa Religión Católica y la Bendición Papal, ha dejado de existir el que en vida fue

Lic. ALFREDO GOMEZ SANCHEZ

Q. E. P. D.

Elvira Mallea de Gómez, esposa; Alfredo Antonio, Mary Cruz y Rosario Gómez Mallea, hijos; Victoria v. de Gómez, madre; Dr. Alfonso Mallea, Clara de Mallea (ausentes), Lic. Raúl Uzquiano y Leonor de Uzquiano, hermanos políticos; los primos, sobrinos y demás deudos, ruegan a sus parientes, amigos y en forma especial al Colegio de Economistas, Personal de la Casa Grace y Cía.; se dignen asistir a la misa de cuerpo presente a Hs. 10 a.m. y a la traslación de los restos mortales del extinto al Cementerio General el día de mañana Viernes 3 del pte. a Hs. 11 a.m.

El cortejo fúnebre partirá de la Av. Abel Iturralde Nº. 1155 (Miraflores).

Favor que comprometerá la gratitud de la familia doliente.

SERVICIOS DE FUNERARIA VALDIVIA. Of. Graneros: Esq. Figueroa. Tels. 24290-25254.

"BOLIVAR" S.A. DE SEGUROS participa el sensible fallecimiento del que en vida fue su asegurado

Don CECILIO UREÑA IRIARTE

BENEMERITO DE LA PATRIA

(Q. E. P. D.)

María Cruz de Ureña, esposa; Teresa, Leonor y Elena, hijas; Roberto, Lourdes, Freddy, Miriam, Rosario, Luis, María Josefa y Reynaldo, nietos; Luis Mérida, Silvio Viscafe, José Rubín de Celis, hijos políticos y demás familia ruegan a sus amistades, parientes, Federación de Ex-Combatientes de la Guerra del Chaco, Empleados del DIN, Dirección Nal. de Orden Político y demás personas piadosas se dignen asistir a la traslación de los restos mortales del extinto al Cementerio General el día de hoy Jueves 2 a Hrs. 16.oo p.m.

El cortejo fúnebre partirá de la calle Sagárnaga Nº. 139 Local de la Fed. Deptal. de Beneméritos de la Guerra del Chaco.

Favor que comprometerá la gratitud de la familia doliente.

La Paz, octubre 1975.

MISAS

Los hijos, hijos políticos; nietos y bisnietos, de la que en vida fue abnegada y ejemplar Madre, Sra. Doña

CARLOTA SORIA GALVARRO vda. de JIMPOL

(Q.E.P.D.)

invitan a sus familiares, parientes y amigos a la Misa de Requiem que recordando los seis meses de su llorado fallecimiento, mandarán oficiar en memoria de la extinta el día de hoy 2 de Octubre a horas 7 p.m. en el SANTUARIO CORAZON DE MARIA. Av. Busch 1873 (Miraflores).

Favor que comprometerá la gratitud de la familia doliente. El duelo se despide del Templo.

Natalio Caballero V. y Valencia C. de Caballero (ausente), padres y demás familia del que en vida fue

MIGUEL ANTONIO CABALLERO CABALLERO

(Q. E. P. D.)

invitan a sus parientes, amigos, integrantes del Club INGAVI, compañeros de la promoción 1973 del Colegio LA SALLE y demás personas piadosas, a la misa que conmemorando el primer año de su sensible y llorado fallecimiento, se mandará oficiar mañana viernes 3 del presente a horas 11.30 a.m. en el Templo de San Juan de Dios, calle Loayza.

Su asistencia a este acto de piedad cristiana, comprometerá la eterna gratitud de la familia.

AGRADECIMIENTO E INVITACION

Josty de la Riva vda. de Flores, esposa; María Teresa Flores de Jurgensen y Dr. Carlos Flores de la Riva, hijos; Arnoldo Jurgensen, hijo político; Amelia Flores vda. de la Vega, Ernesto Flores Sanjinés, Carmela Flores de Navarro, hermanos; Jaime (ausente) Eric, Kurt, Klaus, Cecilia, nietos; hermanos políticos; primos, sobrinos y demás familia del que en vida fue

Sr. Dn. JAIME FLORES SANJINES

agradecen por las expresiones recibidas y ofrendas florales e invitan a la misa de ocho días a celebrarse en la Parroquia de los Padres Carmelitas (Sopocachi) el día de hoy viernes 3 de octubre a Hrs. 11.

La Paz, Octubre de 1975.

ESTE PENDIENTE DEL ESTRENO DE

LOS CACHORROS

Basado en la novela de Mario Vargas Llosa

La cafetera eléctrica automática

Electrolux

Le sirve un buen café en todo momento

Ideal para su hogar y lugar de trabajo

a precios de real oferta

GUSTOSOS LE OFRECEMOS UNA DEMOSTRACION EN SU OFICINA O EN NUESTRA SALA DE VENTAS

HANSA LTDA. La firma boliviana de su confianza con más de 65 años al servicio del país

Departamento Mercaderías Tel. 50878 Yanacocha Esq. Mercado

Sucursales: COCHABAMBA-ORURO-POTOSI-SANTA CRUZ-SUCRE-CAMIRI-TARIJA-TUPIZA-VILLAZON

AVISOS ECONOMICOS

Revistas Libros

GISBERT Y CIA. S.A.

Casilla 195

LAMANNA - Historia de la Filosofía - tomos I - III - IV - V

FERRATER MORA - Diccionario Abreviado de Filosofía

FERRATER MORA - Diccionario de Filosofía 2 tms.

FREUD - Obras completas 3 tms.

MARIAS - Historia de la Filosofía

MARIAS - Introducción a la Filosofía

GARCIA - Lecciones Preliminares de Filosofía

DYNNYK - Historia de la Filosofía 7 tms.

Profesores Academias

ALEMAN Se dan clases de alemán a domicilio, teléfono 20430. (R).

Casas

VENDO CASA en Obrajes. Ref. Teléfono 57818. (30-4/63512)

CARVAJAL.- Yanacocha 448.- Tel. 54862.- Vende Casa Alto Miraflores un departamento amplio buen lugar.- Villa Fátima calle Mururata departamento completo, facilidades. (10-2)

NECESITAMOS CASAS terrenos en venta Pérez Velasco 775 Of. 8 (1°-3/R)

CARVAJAL.- Yanacocha 448.- Vende casa calle Cuarto Centenario seis habitaciones amplio patio, cerca Buenos Aires apropiado para Quinta- Industria ocasión entrega vacía (1°-2)

CARVAJAL.- Yanacocha 448.- Vende casa Armentia amplia 1.040 mts. excelente ubicación, entrega vacía.- Otras casas distintas zonas (1°-2)

CARVAJAL.- Yanacocha 448.- Tel. 54862.- Vende casa Sopocachi calle Víctor Sanjinés, seis departamentos pequeños independientes, completos, amplia terraza con calefones cocina semiamoblada, cada departamento, entrega vacía sobre tres frentes, excelente ubicación (1°-2)

CARVAJAL.- Yanacocha 448.- Vende casas, Illampu, lugar comercial con tres almacenes, dos departamentos ocasión.- Calle Sajama dos departamentos, vacía.- Casa plaza Garita dos pisos dos almacenes lugar comercial.- Casa calle Angélica Azcui, habitaciones, tienda, entrega vacía cerca Baptista ocasión (1°-2)

SEÑOR PROPIETARIO Desea Ud. VENDER su CASA o TERRENO y necesita que le paguen al contado o quiere dar en. ANTICRETICO su CASA o DEPARTAMENTO o habitaciones "COMERCIAL OF. 2" le ofrece acomodarselo de inmediato clientes solventes Nacionales y Extranjeros matrimonios solos en alquiler, le ofrecen dar varios meses de alquileres adelantados favor llamarnos al telefono 35022 horas de oficina CALLE AYACUCHO 266 "COMERCIAL OF. 2" (2° - 31 - 63348)

CARVAJAL.- Yanacocha 448 Tel. 54862- Vendo Casa calle Cuarto Centenario Cerca Buenos Aires un departamento amplio dos tiendas y horno panificación, terraza, habitaciones, baño con ducha entrega vacía (2-3)

CARVAJAL- Yanacocha 448 - Vende casas, av. Las Américas Villa Fátima entrega vacía. Otras casas distintas zonas (2-3)

LUBRAVE Yanacocha 448 Venta Casas: Villa Pabón diez habitaciones, dependencias $b. 250.000 Achachicala dos habitaciones, dependencias 120.000 Alto Chijini cinco habitaciones, dependencias $b. 130.000 (2-3)

CARVAJAL - Yanacocha 448 - Tel. 54862 - Casas departamentos habitaciones alquiler anticrético alquiler, propietarios no pagan comisión (2-3)

Departamentos Habitaciones

SE ALQUILA Habitaciones a caballero solo, calle Guatemala esquina EE.UU. N° 1285 (2-3/63537)

CARVAJAL- Yanacocha 440 - Dos habitaciones anticrético cale Sinosain otra suelta misma casa amplia anticrético entrega inmediata. Otras diferentes zonas (2-3)

CARVAJAL Yanacocha 448 - Tel. 54862 Departamento anticrético cerca Plaza Villarroel tres dormitorios, dependencias, amplia terraza entrega inmediata vacía 100.000 (2- 3)

LUBRAVE Yanacocha 448 Anticrético Dos habitaciones $b. 20.000 Calle Beni. Dos habitaciones $b. 15.000 Local mas dos mesas de billar $b. 15.000 Achachicala (2-3)

SOPOCACHI Alquila a dos personas dormitorio lleno sol. Pensión, ropa lavada, teléfono 28079. (1-7/63529).

NECESITAMOS departamentos en anticrético y habitaciones en alquiler - Ref. Pérez Velasco 775 Of. 8 (1°-3/R)

CARVAJAL.- Yanacocha 448.- Tel. 54862.- Departamento transfiero anticrético calle Cáneros dos habitaciones baño cocina confortable lado Estadio entrega inmediata. (1°-2)

CARVAJAL.- Yanacocha 448.- Tel. 54862.- Departamentos, anticrético distintas zonas pida datos entrega vacía (1°-2)

CARVAJAL - Yanacocha 448 - Tel. 54862.- Departamento tres dormitorios, dependencias alquilo Fernando Guachalla entrega inmediata, derecho teléfono garaje. Departamento Yanacocha dos dormitorios, dependencias anticrético. Otros distintas zonas. (2 - 3)

HABITACIONES DOY en anticrético Loayza 149 teléfono 40890 (2/63652)

Tiendas Kioscos

TRANSFIERO Local Comercial Calle Comercio 1277 (30-4/63516)

Propiedades Terrenos

LOTE 600 m2, en venta sobre Av. Viru - Viru zona residencial, titulos en orden, línea nivel aprobada. Ref: Santa Cruz teléfono 2-8938. La Paz 4-2019 (2-7/63540)

CARVAJAL - Yanacocha 448 - Vende lote calle Yungas, pasaje Quime 147 mts excelente lugar - Casa misma calle ocasión (2 - 3)

LUBRAVE Yanacocha 448 Venta terrenos: Bella Vista 400.00 mts. $b. 40.000.00 Achocalla 800 mts. $b. 10 metro. Vino tinto 200 mts. con habitaciones $b. 60.000 Anticrético $b. 15.000 (2-3)

VENDO LOTE De terreno en Irpavi . Ref. Teléfono 42303. (30-2/63510)

CARVAJAL.- Yanacocha 448.- Lotes vendo distintas zonas, solicite datos (1°-2)

Empleados

MAESTRO TAPICERO Ofrece sus servicios a domicilio llamar teléfono 61932, llamar de 7 a 9 de la noche, preguntar por Javier Valencia. (1-7/R).

NECESITO Garzón con experiencia 40 a 45 años, chica y chico para atención Restaurant. Ref. 20 de Octubre 2172 de 8 a 10 (30-1/63511)

NECESITO Joven para atención de pensión. Av. Illimani 1636. (1-2/63527).

NECESITO Cocinera y chica, Yungas 968, tercer piso. (1-2/63528).

COCINERA Se necesita, buen sueldo, con certificados, Ref.: Casino Dirección de Tránsito, buscar señora Maruja de Torres. (1-2/63531).

SEÑORA HONORABLE Desea trabajar como empleada con familia extranjera preferible cama adentro se hace responsable de todo. Ref. Av. Costanera N°. 1354 preguntar por la Sra. Luisa vda. de Arguedas . (29-6/R)

Ofertas especiales

"RELOJES AL CREDITO SIN RECARGO" De los afamados relojes "TECHNOS" además un gran surtido de marcas y modelos especiales CREDITOS A FABRICAS E INSTITUCIONES sin cuota inicial. Servicio Técnico completo para el buen control y funcionamiento de su reloj Adquirido. CONSULTE PRECIOS sin compromiso este fabuloso plan de CREDITOS donde lo atenderemos con esmero y distinción. "ALVAREZ Y CIA" Evaristo Valle N° 245 (PLAZA ALONZO DE MENDOZA (26-4/63341)

ROPA DE AGUA Excelente calidad, precios económicos, pedidos teléfono 40161 (21-100ct/62130)

VENDO Carpas para camión, Iruya 748. (1-5/63522).

COMPRO Futbolines metálicos nacionales o importados. Potosí 761, casilla 597. ORURO. (1-4/63521).

CARVAJAL.- Yanacocha 448.-Tel. 54862.- Oficinas dos ambientes transfiero calle Mercado, amoblada con teléfono entrega inmediata, ocasión.- Otras oficinas para consultorio calle Illampu anticrético entrega vacía. (1°-2)

PRIVILEGIO INDUSTRIAL Ofrezco venta - explotación invento "NUEVOS COMPUESTOS ORGANICOS" B-2913 Rohm & Haas, Dirigirse casilla 853 (2-3)

PRIVILEGIO INDUSTRIAL Ofrezco venta - explotación invento "PROCEDIMIENTO PARA PREPARAR AGENTES ANTIBIOTICOS NOVEDOSOS" B-2916 Eli Lilly & Co. Dirigirse casilla 853 (2-3)

PRIVILEGIO INDUSTRIAL Ofrezco venta - explotacion invento "NUEVAS COMPOSICIONES ACUOSAS EXPLOSIVAS" B-2917 Du Pont. Dirigirse casilla 853 (2-3)

PRIVILEGIO INDUSTRIAL Ofrezco venta - explotación invento RECUPERACION AZUFRE de SUPERFICIE TIERRA B-2936 Allied Chemical. Dirigirse casilla 853 (2-3)

OFICINA COMPARTO Con teléfono Loayza 149 teléfono 40890 (2/63652)

A LA PRIMERA OFERTA por viaje se ofrece casa junta en anticrético $b. 40.000.- otro departamento de lujo Zona Norte $b. 60.000 - Ref. teléfono - 25025(2/63550)

CAMBIO Flamante refrigerador marca Zenith de 12 pies por una Motocicleta que se encuentra en excelente estado. Ref. Av. 20 de Octubre 2016. Preguntar por el señor Teddy (2-3/6359)

ROPA AMERICANA Vendo abrigos, ternos, maquina Singer y otros ver Jaen 74 teléfono 56245 (30-2/63515)

Préstamos Dinero

NECESITAMOS DINERO cualquier cantidad sobre primera hipoteca Pérez Velasco 775 Of. 8 (1°-3/R)

URGENTE NECESITAMOS Dinero para préstamos Hipotecarios y prendarios como también sobre documentos pagamos buenos INTERESES REF. Ayacucho Of 2 Teléfono 55022 (27-31/63347)

LUBRAVE Yanacocha 448 Prestamos dinero sobre joyas Hipoteca (2-3)

CAPITALISTAS Urgente necesitamos dinero cualquier cantidad, ofrecemos inmuebles en primera hipoteca, documentación al día. ORGANIZACION INTEGRAL Teléfono 55068 casillas 819 - 7005. (30-7/63514)

LUBRAVE Yanacocha 448 Necesitamos dinero sobre joyas, hipoteca diferentes sumas (2- 3)

PRESTO DINERO Diferentes sumas. Hipotecarios, casas, terrenos, joyas, Prendarios. Comercio 1057 Oficina 1 teléfono 54793 (30-2/63517)

NECESITO $b. 10.000 para 12.000.- Colón 595 Don Hugo (2-3)

Máquinas

MAQUINA ESCRIBIR Facit y Optima Elite, semiportátiles, nuevas con tabulador. Remington 14 pulgadas, vende. Comercio 994, Oficina 6. (2-4/63543)

MAQUINA DE ESCRIBIR Underwood usada vendemos. Ref: Potosí 1240, Oficina 6. (2-4/63541)

SE VENDE Máquina Filmadora y Proyectora "SANYO" de 8 milímetros, solo interesados. Sagárnaga 164. (2/63524)

Vehículos

VENDO Vagoneta Chevrolet Modelo 61, motor standard en perfectas condiciones de funcionamiento, especial para servicio rápido. Ref: Zoilo Flores N° 1284. teléfono 29709 (30-7/63508)

FORD FALCON Futura 74 motor 221 diplomático, 18.000 kms. butacas y ruedas deportivas, caja, piso, cuatro velocidades, ver Campos 122 Sopocachi después 16:30 horas. (1-5/63520).

VENDO Colectivo Chevrolet modelo 72, carrocería importada, linea Vida Victoria. Ref.: Calle Picada Chaco 876 lado Cementerio. (1-3/63526).

VENDO CAMION International Loadster recién reparado 140 quintales, modelo 69, facilidades. Ref. Prado 964, Oficina 1. (1-3/63533).

LUBRAVE Yanacocha 448 Venta Taxi modelo 60 marca Dochidar $b. 140.000 (2-3)

VENDO Camión TOYOTA modelo 68, 3 toneladas Re. Ciudad Satélite cancha Don Bosco en plena riel. (1°./63536).

VENDEMOS Motores americanos usados Chevrolet, Dodge, Ford. International, parabrisas, radiadores, direcciones, generadores puntaejes, trenes delanteros, diferenciales, tambores y precios de ocasión. Zoilo Flores N° 1284 (30-7/63508)

MOTOR WILLYS Cuatro cilindros, recién reparado, vendo Ref: Juan de Vargas 2278. (R).

AUTOMOVIL FORD Inglés vendo ocasión $b. 77.000 Ref. Teléfono 50040 tardes (30-1/63509)

CAMION FIAT De 280 qq. 1973, vendo, poco uso, calle Sucre 1540 (Prolongación). (1-5/63523).

Orquestas

"LOS ONIX" Conjunto electrónico teléfono 54333 (24-80ct/63307)

ORQUESTA Electrónica "CARAVELL", teléfono 64206, (2 - 12/63538)

ORQUESTA Electrónica "Pentagrama" Teléfono 54668 (9-9 oct. /9786)

ORQUESTA Teletono 53220 (23-23-IX/62389)

ORQUESTA ELECTRONICA "Cano y su Combo" teléfono 52651. (1-7/63534).

GRQUESTA "COPACABANA" Teléfono 65955 (18 - 7 oct/63108)

Técnicos

REPARAMOS TELEVISORES Radios a domicilio, teléfono 62911, Colombia 243. (1-5-X1/63525).

REPARACIONES GARANTIZADAS Refrigeradores, cocinas, lavarropas, teléfono 60166 (2-25/63542)

REPARAMOS RADIOS Televisores a domicilio, teléfono 40226. Economía, garantía. (1-4/63532).

REPARAMOS RADIOS Y Televisores a domicilio, teléfono 57976 (1-3/62877).

TELEVISORES Y RADIOS Se reparan con garantía a domicilio teléfono 60120 (2-4/63513)

PINTOR Realiza empapelados y pintados, teléfono 62307. (3-3-X-/62704)

PLOMERO Se hacen instalaciones y reparaciones, teléfono 54306. (2-4/63547)

Varios

LEGALIZACION DOCUMENTOS Colón 595 (2-3)

TRAMITAMOS Libretas Militares, Pasaportes, Carnet Identidad, prevet Profesional, pagos Impuestos Renta, Municipalidad. Mercado 118 Of. 5 (2-4/63546)

CARNET IDENTIDAD 24 HORAS Colón 595 (2-3)

EN VILLAMONTES Vendo lote de terreno de 1.250 mts. 2 con agua potable frente a la fábrica de Aceites, Ref. En La Paz casilla 3861 o teléfono 60014. (R)

VENDO Proyector de Cine 16 milimetros con sonido, marca Bell-Howell. Ref. Teléfono 61728. (1-7/R).

RENTA MUNICIPALIDAD Negocios inscripciones Colón 595 (2- 3)

LUBRAVE Yanacocha 448 Compramos botellas cerveceras llamar Tel. 50447 (2-3)

COMERCIAL ROMAN Compra venta propiedades, alquileres, anticresis, Gestoría de Trámites Generales, préstamos hipotecarios, se caracteriza por su seriedad y honradez. Ballivián 90, teléfono 2 - 3005 casilla 295 SANTA CRUZ (26-10 Oct/63149)

PASAPORTE 48 HORAS Colón 595 (2-3)

ARREGLO PARAGUAS Compro usadas Figueroa N°. 720 (28-7/63502)

BILLETES y Monedas y estampillas compro Loayza 149 teléfono 40890 (2/6365)

NEGOCIOS INSCRIPCIONES Renta Municipalidad Colón 595 (2-3)

ANULACIONES Se anula la Libreta de Ahorros N° 0486 del Banco Santa Cruz de la Sierra por haberse extraviado (2/63548)

COMPRO MONEDAS de Plata y billetes TIGUIOS Calle Mercado (2-11/63653)

REPOSICION DOCUMENTOS Colon 595 (2-3)

SOLVENCIA TRIBUTA Colón 595 (2-3)

SANTA CRU

EN SANTA CRUZ Vende brica de fideos en ducción. Ref. Teléfono (2-6/62146)

DANIEL EL TRAVIESO

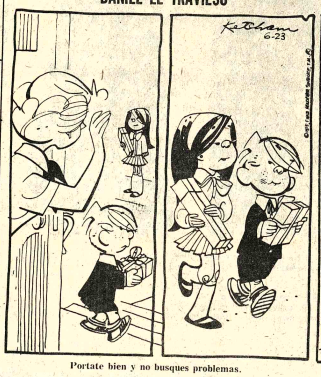

Portate bien y no busques problemas.

DIVULGUELO

JUSTO Y FRANCO

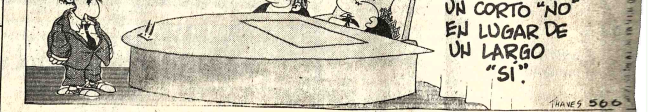

MARIA DE ORO

APARTAMENTO "G"

JEFF COBB

MARK TRAIL

Records Mundiales

EL HOMBRE QUE TIENE LOS DIENTES MAS FUERTES DEL MUNDO ES JONH MASSIS, DE GAND BELGICA QUIEN EN 1969 HIZO UNA DEMOSTRACION DE SU APTITUD PARA ARRASTRAR DOS VAGONES FERROVIARIOS DE 36 TONELADAS, TRACCIONANDO CON SUS DIENTES.

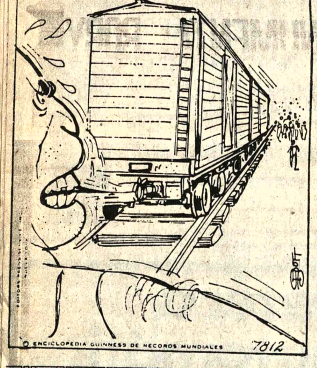

© ENCICLOPEDIA GUINNESS DE RECORDS MUNDIALES 7812

AGENDA

PRESENCIA Av. Mariscal Santa Cruz.- Edif. Esperanza **CENTRAL:** Tel. 40460.- 41125 y 52184.- **GERENCIA:** Tel. 52172.- **PUBLICIDAD:** Tel.: 52178 **REDACCION:** Tel. 51998.- Casilla 1451. Cajón Postal 3275.

FARMACIAS DE TURNO

DEL 27 DE SEPTIEMBRE AL 4 DE OCTUBRE

WASHINGTON Dr. Washington Velarde Ingavi N° 1027 Tel. 27145 **DIAZ ROMERO** Dra. Luisa de Criales Dias Romero N° 1431 (Cuba - Busch) Tel. 43104 **POTOSI** Dra. Mary Rivero Tumusla N° 477 Tel. 25131 **STA. VERONICA** Dra. Edda Rios Gral. Gonzales N° 1248 Tel. 42551 **ALEMANA** Dr. Humberto Winners Belisario Salinas N° 34 **CALACOTO** Dra. Teresa Garcia Av. Ballivian N° 15 (puente) **APOLO** Dra. Lily Rojas Av. Buenos Aires N° 1402.

FARMACIAS DE TURNO PERMANENTE

OBRAJES Plaza Franz Tamayo Tel. 82081 Obrajes.- **SAN CARLOS:** Av. República 36 Tel. 20223 Villa Victoria.- **VERA CRUZ** Av. Antofagasta N°. 100 Tel. 59107 Alto de La Paz.- **CRISTO REY** General Lanza 2110 Tel. 27534 Sopocachi Alto.

TELEFONOS DE URGENCIA

BOMBEROS 119.- **ASISTENCIA PUBLICA** 118 - 22111.- **RADIO PATRULLA** 110.- **TRANSITO** 26148 **SAMAPA** 20628 - 26548.- **ENERGIA** 54357.- **TELEFONOS (RECLAMOS)** 113. **INFORMACIONES** 104 - **SEÑORITA HORA** 117.- **LARGA DISTANCIA EXTERIOR** 55907 - 09 **INTERIOR** 20402-03. **HOSPITAL DE CLINICAS CENTRAL** 22821 - 27979 - **AASANA** 39333 - 39310.

FLOTAS

TRANS-SERVICE LTDA. Alto de la Alianza N°. 630 Tel. 43154.- **TRANSPORTES "EL CHAPACO"** Chuquisaca 568 Tel. 40258 - **TRANSPORTES UNIVERSO.** Av. Montes 638 Tel. 42831.- **EXPRESO SAMA:** Plaza Kolsinho N° 98 Tel. 64426 - 29462.- **TRANSPORTES PULLMAN BOLIVIA.-** Plaza Alonso de Mendoza teléfonos 29462.- **ANDINO** Leon de la Barra 360 Tel. 20471.- **CONTINENTAL:** Av. Montes 675 Tel. 29061.- **COPACABANA,** Av. Montes 620 Tel. 20477 - 40491.- **LAURO,** Av. Camacho 1223 Tel. 27677.- **TRANSPORTES PILCOMAYO,** Figueroa 755; Tiquina, Tel. 22958.- **ALIAGA,** Av. Montes 700 Tel. 26376.- **URUS,** Bozo 194 Tel. 50793.- **TRANSPORTES SAN CRISTOBAL** Plaza Alexander 190 Tel. 27775 41076.- **FLOTA YUNGUEÑA,** calle Coroico N°. 1577 Tel. 43001.- **TRANSPORTES FARIJA,** Tiquina 37 Tel. 28911.- **TRANSPORTES VICTO,** 'A Emilio Calderon 562 (Gran Poder) Tel. 56598 - **TRANSPORTES ABAROA,** Plaza Alonso de Mendoza 242 Tel. 27096.- **MICROBUSES KIRQUINCHO** Bozo 108 Tel. 54612 - **TRANSPORTES "MOTO MENDEZ",** Calle Humahuaca 844 Tel. 27929.- **TRANSMANCO KAPAC,** calle Tumusla 580 (Hotel Tumusla) **"DORADO ORIENTE",** Pullman de lujo calle Bozo 106 Tel. 40373.- **TRANSPORTES RIVEROS** (a Copacabana) Av. Montes 660. Tel. 20984.- **EXPRESO PANAMERICANO LTDA.** Servicio Potosi - Sucre. Villazón Dirección calle Bozo N°. 167 Tel. 20803.

EXPRESO CINTA DE PLATA Teléfono 63658 - **TRANSPORTE "EL PESADO** Montes 505, telefono 25083.

AUTO LINEAS INGAVI Av. Manco Kapac 445 teléfono 28981

EXPRESO "LA VELOZ DEL SUD", Av. Manco Kapac 450- Telefono 23146, La Paz - Bolivia.

EMPRESAS AEREAS

LLOYD AEREO BOLIVIANO, Tels. 54649 - 53132 - 55760 - 51155 - 51163 - 59053. **LUFTHANSA** Tels. 20383 - 25780 - 50499 - 50609 - 50792.- **AVIANCA,** Tels. 43909 - 40883.- **AIR FRANCE,** Tel. 51740 - **LAN,** Tel. 28536.- **KLM** Tel. 42965 - **SWISSAIR,** Tel. 28924.- **PANAM** Tels. 54117 - 41863 - **BOA,** Tel. 26387 **VARIG,** Tel. 21455.- **ECUATORIANA** Tel. 54472.- **IBERIA,** Tels. 20270 - 24378.- **ALITALIA,** Tel. 23494.- **B.O.A.C.** Tel. 55541 - **CANADIAN PACIFIC** Tel. 55541.- **SOUTH AFRICAN AIRLINES,** Tel. 55541 - **BRITISH CALEDONIAN** Tel. 55541, **TAM,** Telf. 25942. Aeropuerto 59125.

BRANIFF INTERNATIONAL

VENTAS - INFORMES Tels.: 2f100 - 21100 - **AEROPUERTO** Tel. 59503.- **CARGA.-** Tels. 59555 - 59012.- **ESTACION CENTRAL** Tels. 53510 - 53410 - **ENFACION GRAMA** Tel. 887

Festival del cine francés

V- La silla vacía

Escribe LUIS ESPINAL

LA SILLA VACIA de Pierre Jallaud es una película intimista. Anne está empleada en una Fototeca del Tercer Mundo. Vive sola con su hijito de tres años. Además de los correteos hacia su trabajo , el centro de su vida lo forma su niño: le cuida, le canta, le explica cuentos... Anne es muy femenina, pero sobre todo es una madre.

Poco a poco, por medio de chispazos del recuerdo, reconstruimos la figura del padre ausente: las fotos, la moto, las flores, la misión secreta en Brazzaville y en Angola. El film no define, simplemente insinúa. Marc no escribirá ni hay que escribirle. El hijito es el recuerdo viviente del gran ausente. Por esto Anne, cuando Maxime le ofrezca su amor, se negará suavemente (a pesar de tres años de ausencia y silencio) fiel al lejano ser querido.

LA SILLA VACIA es un poema a la ausencia, a la fidelidad de esta moderna Penélope, a la palpitante espera de la esposa del político clandestino que sufre por un ser querido, sin siquiera el consuelo de compartir profundamente sus ideas.

LA SILLA VACIA tiene una gama sonora sugerente: el ruido de una moto, la ocarina, el canturreo, la sirena de un carro policial, el tráfico callejero...

LA SILLA VACIA tiene un itinerario concéntrico, de fuera hacia adentro: a partir de las ambientaciones opacas del presente (la ciudad nocturna con su niebla o con lluvia) nos vamos acercando al hogar, a la intimidad del hijo, y a la profunda vivencia del recuerdo y del ausente.

Este film interior nos narra los pequeños gestos de cada día: dar de comer al pequeño, poner un paño sobre la lámpara, coser, empujar dulcemente a Maxime hacia la puerta con la excusa de no despertar al pequeño. Los simples cambios de peinado de Anne nos sugieren su sicología.

LA SILLA VACIA narra preferentemente con colores pálidos y tenues, verdes y azules pastel. Hay algunas secuencias preciosistas, como las luces nocturnas en la niebla o el espectáculo de sonido y color de tinte impresionista, pero aún estas secuencias tienen un claro sentido sicológico.

El camino elegido por Jallaud, del tiempo vacío y la espera, es mucho más difícil para acertar con el ritmo exacto (parece largo algún momento de las melodías con la ocarina) y con la dirección de actores: queda inatural la caída de Marc en la calle, o el nerviosismo de Maxime cuando deja caer el libro.

La recitacion del pequeño es espontánea, porque no actúa sino que simplemente vive, aunque alguna vez mire a la cámara. Aquí la maestría está en Martine Chevalier que además de interpretar su personaje, con una sensibilidad extrema, ha de dirigir constantemente y estimular la recitación del pequeño.

Este film de tiempos débiles y pequeñas acciones repetidas, vale por la verdad de la recitación. Cuando se omiten las grandes acciones, la atención puede concentrarse y captar los pequeños rasgos significativos: cuando Maxime empieza a acompañar con la ocarina el canturreo de Anne, este gesto es la más delicada declaración de amor. Estamos al nivel de una interpretación microscópica.

LA SILLA VACIA tiene mucho de neorrealismo, pero con un claro toque jansenista, estrictamente francés. Lo acentuado es la ternura y la simplicidad; la acción se mueve en la rutina, pero la carga afectiva está en el fondo. **LA SILLA VACIA** es una película con un toque femenino, tal vez porque vemos el mundo desde ella, y el tema básico es su intimidad, el mismo Marc solamente existe en su recuerdo. Solamente ella es vista en primer término, y los otros personajes son solamente estímulos y motivos de su mundo interior.

LA SILLA VACIA es un film elemental, de culto a la maternidad y a la fidelidad. Ciertos rasgos de inmadurez no le quitan su valor. El realismo de las pequeñas acciones (escribir con la zurda y al revés) se compagina con una visión puntillista de la realidad, como en una pintura del impresionismo francés.

FESTIVAL DEL CINE FRANCES
Auspiciado por la Embajada de Francia y la Sociedad Francesa de Beneficiencia en Homenaje al Sesquicentenario de La República

TECHNICOLOR

UN OFICIAL DE POLICIA

Robert HOSSEIN
Raymond PELLEGRIN

VENTA DE ENTRADAS EN BOLETERIA DEL CINE DESDE Hs. 14 y 30

Director: Jean LARRIAGA

SUSPENDIDAS LAS ENTRADAS DE CORTESIA

HOY MATINEE TANDA NOCHE

Cine 6 de AGOSTO

ESTE PENDIENTE DEL ESTRENO DE
LOS CACHORROS
Basado en la novela de Mario Vargas Llosa

HOY CINES TV

16 DE JULIO Tel. 52119
Matinée, tanda y noche AEROPUERTO 1975 (apta para todo público) Matinée 10,10 y 12,10 tanda y noche 12,10 y 15,10.

MONJE CAMPERO Tel. 23333
Matinée, tanda y noche estreno LOS DOBERMAN AL ATAQUE Noticiero NO DO y PETETE Matinée 9.10 y 5.60 tanda y noche 11.10 y 6.10.

6 DE AGOSTO Tel. 23829
Matinée, tanda y noche FESTIVAL DEL CINE FRANCES UN OFICIAL DE POLICIA Actualidades Mundiales Nº. 37 Matinée Platea 10.00 Mezzanine 12.00 tanda y noche Platea 12.00 Mezzanine 15.00.

PROGRAMACION PARA EL DIA 2 DE OCTUBRE DE 1975
15.20 Popeye
15.45 La Pandilla
16.15 Escenografía del Mediterráneo
16.43 Humor Negro
17.00 Plaza "Sésamo"
17.55 El cuerpo humano
18.25 Carta de España
18.58 Ahora
19.23 Consultorio
19.28 Mis adorables sobrinos
19.55 Deportivo 7
20.13 Telenoticioso Boliviano
20.47 Telenovela "Ayer fue mentira"
21.25 Festival "Pop"
22.03 Largometraje "El falsificador de Londres"
23.33 Cierre Emisión

★ ★ ★ ★ ★ ★ ★ ★ ★ ★ ★ ★ ★

TESLA Tel. 53803
Matinée, tanda y noche RUGE EL ODIO Matinée 9.10 y 7.10 tanda y noche 9.10 y 7.10.

PRINCESA Tel. 51821
Matinée, tanda y noche DECAMERON PROHIBIDISIMO (prohibida menores de 21 años) Matinée, tanda y noche 6.10 - 5.10 - 4.10.

SCALA Tel. 23535
Matinée, tanda y noche QUE ASI SEA TRINITY (apta para todo público) Noticioso El Mundo al Instante Matinée 7.10 y 9.10 tanda y noche 9.10 y 11.10.

LA PAZ Tel. 53842
Matinée, tanda y noche CUANDO EL DESTINO NOS ALCANCE Noticioso El Mundo al Instante Matinée 7.10 y 9.10 tanda y noche 9.10 y 11.10.

MIRAFLORES Tel. 53159
Matinée, tanda y noche dobles LAS AVENTURAS DE MARCO POLO y EL EMPERADOR DEL NORTE Matinée 6.10 tanda y noche 5.60.

EBRO Tel. 42929
Matinée, tanda y noche dobles ARRIBA LAS FALDAS y EL DIA DEL CHACAL Matinée 5.10 y 4.10 tanda y noche 5.60 y 4.60.

ROXY
Matinée doble LADRON DE CABALLOS y MATALO tanda y noche dobles MATALO y UN SUPERMACHO LLAMADO BESTIA Matinée 5.10 tanda y noche 5.60.

MEXICO Tel. 26867
Matinée, tanda y noche doble AGUILA o SOL y EL CABALLO TORERO Matinée 5.10 y 4.10 tanda y noche 5.60 y 4.60.

MURILLO Tel. 52647
Matinée estreno doble CONSERJE EN CONDOMINIO y REGRESO AL MUNDO MARAVILLOSO DE OZ tanda y noche estreno doble CONSERJE EN CONDOMINIO y PARA MATAR A UN PAYASO (mayores 18 años) Matinée 5.10 y 3.60 tanda y noche 5.60 y 4.10.

ESMERALDA Tel. 52454
Matinée, tanda y noche dobles EL VENGADOR ASESINO y EL BOXEADOR JUSTICIERO Matinée 5.10 tanda y noche 5.60.

NOBEL
Matinée y noche dobles LAGRIMAS DE ESPERANZA y EL SINDICALISTA tanda EL SINDICALISTA Además Espejo de Alemania Matinée, tanda y noche 6.10.

SAN CALIXTO
Matinée, tanda y noche dobles EL DIA QUE ME QUIERAS y LOS MUCHACHOS DE ANTES NO USABAN GOMINA Matinée 4.20 tanda y noche 4.70.

ABAROA Tel. 50252
Matinée, tanda y noche dobles LOS 5 SUPREMOS LADRONES y LA ORGANIZACION Matinée Platea 5.10 Alta 3.60 tanda y noche Platea 5.60 Alta 4.10.

VARIEDADES Tel. 24071
Matinée doble HONORIA LA AMANTE DEL BARBARO y ROBIN HOOD EL ARQUERO INVENCIBLE tanda y noche dobles HONORIA LA AMANTE DEL BARBARO y LA FLOR DESNUDA Matinée 5.10 y 3.60 tanda y noche 5.60 y 4.10.

BUSCH Tel. 53694
Matinée y tanda POR UNOS DOLARES MAS y EL RETO DE VALDEZ (todo público) noche KAMASUTRA EL ARTE DE AMAR y TERESA E ISABEL (estrictamente prohibida para menores de 21 años) Matinée 4.00 y 5.00 tanda y noche 4.50 y 5.50.

IMPERIO Tel. 40451
Matinée y tanda dobles CINTURON NEGRO y 5 DEDOS DE FURIA noche dobles (sólo mayores de 21 años) 5 DEDOS DE FURIA y EL AMOR Matinée 5.10 y 3.60 tanda y noche 5.60 y 4.10.

ILLIMANI Tel. 42755
Matinée, tanda y noche doble KUNG - FU MORTAL y LOS CACOS Matinée 3.10 tanda y noche 4.10.

MADRID
Matinée y tanda doble EL MAGNIFICO GRAN DUELO y SHAFT BORRASCA MORTAL noche doble EL MAGNIFICO GRAN DUELO y LA CAMA CONYUGAL (sólo mayores de 21 años) Platea 4.60 Mezzanine 5.10.

CENTER Tel. 22026
Matinée, tanda y noche dobles EL INVENCIBLE YUDOKA y LOS DESAFIOS DEL LUCHADOR CHINO Matinée 4.20 y 3.70 tanda y noche 5.30 y 4.20.

LIBERTAD Tel. 53925
Matinée doble GODZILA Vs. GIGANTES y EL VENGADOR DEL DIABLO Matinée 5.10 tanda y noche dobles EL VENGADOR DEL DIABLO y LAS FRIAS MANOS DE LA MUERTE tanda y noche 5.60.

AEROPUERTO 1975
¡UNA NUEVA CONMOCION!
¡Algo no ha golpeado... la tripulación ha muerto... por favor, ayúdenos...!
CHARLTON HESTON
GEORGE KENNEDY
KAREN BLACK
GLORIA SWANSON
Un filme totalmente NUEVO inspirado en la novela "AEROPUERTO" de Arthur Hailey
4a. SEMANA DE VIBRANTE EXITO
CINE 16 DE JULIO

Toda la alegría y esplendor de la Mágica Tierra de Oz en un NUEVO Cartón de largo metraje
"Regreso al Mundo Maravilloso de Oz"

VUELVE... A PEDIDO MULTITUDINARIO !
CAMPEON DE LA TAQUILLA!
la mejor pelicula del genial
CANTINFLAS
CONSERJE en CONDOMINIO
COLOR Ud. la verá 2 y mas veces.
MATINEE: "CONSERJE EN CONDOMINIO" Y "REGRESO AL MUNDO MARAVILLOSO DE OZ"
TANDA Y NOCHE: "PARA MATAR A UN PAYASO" Y "CONSERJE EN CONDOMINIO"
HOY "CINE MURILLO" HOY

La novela más leida de todos los tiempos se convierte en una super-producción espectacular!
ALEXANDER SALKIND
OLIVER REED · RAQUEL WELCH
RICHARD CHAMBERLAIN
and MICHAEL YORK as D'Artagnan
FRANK FINLAY
CHRISTOPHER LEE
GERALDINE CHAPLIN
SIMON WARD
FAYE DUNAWAY
CHARLTON HESTON
"Los Tres Mosqueteros"
UNA GRAN PELICULA PARA UNA GRAN SALA
CINE MONUMENTAL ROBY
PLAZA GARITA DE LIMA
MAÑANA GRAN INAUGURACION

CINE MONJE CAMPERO presenta:
la pelicula que lo dejará exhausto de emoción
No hay salida ni tiempo para escapar...
y los perros están entrenados para matar!
"LOS DOBERMAN AL ATAQUE"
JAMES BROLIN
SUSAN CLARK
EARL HOLLIMAN
ROBERT WINDS
Cinema International Corporation presenta una Película Universal TECHNICOLOR
Música de GIL MELLE Escrita y Dirigida por FRANK DeFELITTA
Producida por GARY L. MESSENGER Productor Ejecutivo RICHARD IRVING
HOY -GRAN ESTRENO"

Su fiereza hace temblar al hampa y...
¡RUGE EL ODIO!
Paramount Pictures Presenta
Una Producción de HOWARD W. KOCH
RUGE EL ODIO
Inspirada en las hazañas de Eddie Egan
Estelarizada por
ROBERT DUVALL · VERNA BLOOM
HENRY DARROW · EDDIE EGAN
Escrita por PETE HAMILL Producida y Dirigida por HOWARD W. KOCH
Productor Asociado LAWRENCE APPELBAUM Color por Movielab
BADGE 373
Cinema International Corporation
HOY ESTRENO Cine Tesla

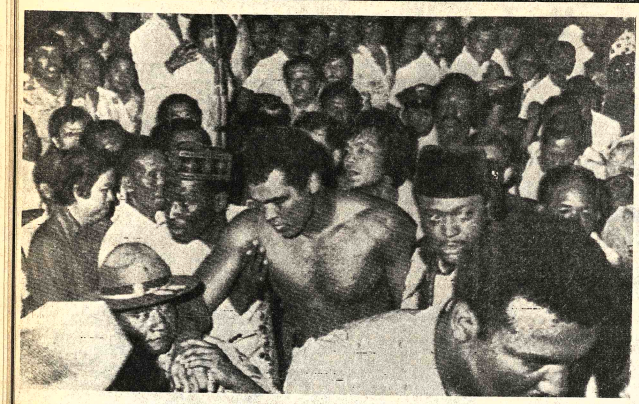

- ALI CONGRATULADO.-- (Manila. 30 Septiembre).- Finalizado el combate en que Muhammed Alí retuvo el título mundial de los pesos pesados castigando despiadadamente al retador Joe Frazier, una enardecida multitud de filipinos arrebató virtualmente al campeón para congratularlo. En la escena Alí es rodeado por jubilosos seguidores mientras que su rostro muestra señas elocuentes de fatiga. (Radiofoto AP. especial para PRESENCIA)

Joe Frazier el "campeón mundial fuera del ring", lo dijo su hijo

MANILA, 1 (AP).- Cuando Joe Frazier, con su barbudo rostro hinchado y la boca sangrante se dirigia a su vestuario, su hijo mayor, Marvis, de 13 años, se le echó al cuello, abrazándolo.

"Esta bién papá", le dijo. "Tu eres el campeón fuera del ring"

Nadie podrá decir si lo que se escurrió por la mejilla de Frazier fue una lágrima o simplemente otra gota de sudor.

El único hijo de Alí, Muhammad junior, tiene dos años, demasiado niño para saber de la violencia, el dolor físico, la frustración y el tremendo orgullo que encierra la profesión de su padre.

Pero algún día en el próximo siglo, cuando ya sea un hombre mayor, escuchará hablar de "la batalla de Manila", como un clásico del boxeo que se desarrolló en una húmeda mañana del primero de octubre de 1975 en la capita filipina.

"Fue una tremenda pelea", será el comentario que pasará de boca en boca de una generación a la otra.

Y de eso no hay duda. Fué una de las más grandes

Alí, el campeón logró la victoria cuando el vapuleado pero aún erguido Frazier no respondió a la campana del décimoquinto y último asalto.

Durante 14 asaltos, ambos gladiadores se golpearon sin dar ni pedir cuartel. Alí el estilista del ring, con pasos de ballet y manos rápidas como el rayo. Y Frazier,el pegador,peleando de la única manera que sabe hacerlo, siempre hacia adelante, dando y recibiendo.

Ambos absorbieron enorme castigo. Ambos recibieron golpes capaces de derribar a un toro. Ambos vacilaron y se tambalearon. Pero ninguno tocó la lona con la rodilla.

A menos de 24 horas de concluída la pelea, experimentados comentaristas ya la están comparando con legendarios combates del pasado. Como la gran pelea entre Jack Dempsey y el argentino Luis Angel Firpo. O las dos derrotas que otro estilista, Genetunney infligió al mismo Dempsey, o la pelea en que Rocky Marciano arrebató a Jersey Joe Walcott el título que solo abandonaria al retirarse.

La victoria de Alí fue inobjetable, pese a que Frazier lo alcanzó en el sexto asalto con un furibundo gancho de izquierda que pareció tenerlo a mal traer hasta el undécimo.

Alí, recurriendo a una misteriosa fuente de energía - una fuente religiosa, dirá seguramente el reaccionó espectacularmente para conquistar la victoria.

En una ocasión hizo perder a Frazier el protector bucal. Lo hizo tambalear con un gancho de izquierda. Casi lo lanzó a la lona en el décimocuarto con un derechazo. Y eso terminó con todo.

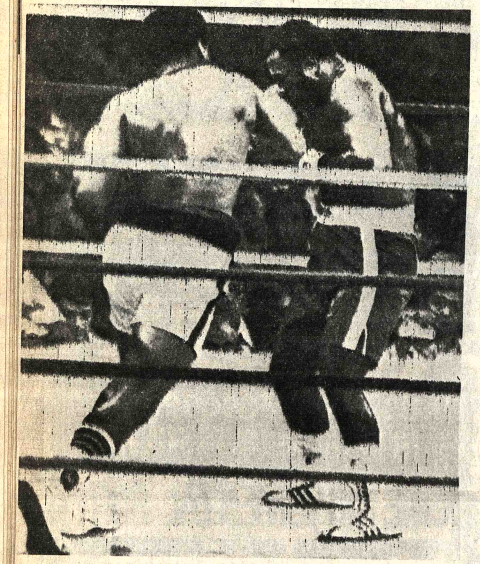

- EN PLENO COMBATE.-- (Manila. 30 Septiembre) - El campeón mundial de todos los pesos Muhammed Alí aparece en la fotografía golpeando duramente al aspirante al título Joe Frazier durante la pelea entre ambos el pasado martes. Fue en el sexto round. Alí venció por KOT. (Radiofoto AP para PRESENCIA)

Repercusiones de la pelea entre M.Alí con J.Frazier

PANAMA, OCT 1 (AFP).- Una multitud enardecida por que no podia ver el programa de televisión de circuito cerrado con ocasión del combate entre Muhamad Alí y Joe Frazier, causó destrozos en el Estadio Revolución" y sus alrededores anoche.

Se calcula que siete mil personas habian pagado por entrar al coliseo deportivo con el objeto de ver en pantalla de televisión. además de la pelea Alí-Frazier, la confrontación entre el idolo panameño, Roberto "Mano de Piedra" Durán y el puertorriqueño Edwin Viruet, que se celebró anoche en New York y que formaba parte del programa de circuito cerrado.

Debido a fallas técnicas, no se pudo proyectar la imágen en la pantalla gigante que se habia instalado en el Estadio Revolucion y la multitud airada se dedico a destrozar sillas y también las oficinas del Instituto Nacional de Deportes, ubicadas en la planta baja del coliseo También fueron destrozados varios automóviles estacionados frente al estadio antes que la Guardia Nacional pudiera restablecer el orden.

Esta mañana una multitud se aglomeró frente al edificio de RPC, Television demandando la devolución de sus entradas, pues uno de los empresarios del circuito cerrado es Carlos Eleta Almarán condueño de la televisora.

La empresa "Telecircuito" declaró que ahora son más las personas que reclaman su dinero que aquellas que en realidad pagaron.

Administración Autónoma de Almacenes Aduanas

CONVOCATORIA A CONCURSO DE MERITOS

Se convoca a Concurso de Méritos, que podrá ser completado con examen de competencia para la provisión del siguiente cargo:

TRABAJADORA SOCIAL, a tiempo completo

Condiciones: Titulo en Provisión Nacional y no menos de dos años de experiencia.

Fotocopias de los Diplomas, Certificados y demás documentación acrediten los méritos de los postulantes, así como Curriculum Vitae, deberán ser entregados en la Oficina de Personal de la Administración Autónoma de Almacenes Aduaneros (AADAA), Edificio del Centro Combinado de Almacenes y Aduana en El Alto de La Paz, kilómetro 3 del camino a la ciudad de Oruro, hasta hrs. a 16:00 del dia 6 de octubre del año en curso.

La Paz, Septiembre 29, 1975

Cnl. Manuel Soria Galvarro
DIRECTOR EJECUTIVO

Yacimientos Petrolíferos Fiscales Bolivianos
Compuesto TEL

Licitacion Pública Nº 262/75
SEGUNDO LLAMAMIENTO

Se invita a todas las firmas interesadas a la provisión de COMPUESTO TEL, se sirvan solicitar los Pliegos de Condiciones y Especificaciones en el 4º piso División de Adquisiciones previa cancelación de $b. 30.- en la Sección Caja 3º piso del Edificio Central de Y.P.F.B.

Las propuestas en sobre cerrado, lacrado y con las formalidades legales deberán ser presentadas en la Of. Secretaria de la Junta de Adquisiciones 4º piso del Edificio Central. hasta el 21 de Octubre - 75 a Hs. 18.00

La Paz, 1º de Octubre de 1975

Ing. Rolando Prada Méndez
Gerente General YPFB

Comité Departamental de Obras Públicas de Santa Cruz

GERENCIA DE FOMENTO DEL DESARROLLO
DEPARTAMENTO AGROPECUARIO
COMITES DE OBRAS PUBLICAS
CONVOCATORIA A CONSULTORIA Nº 32/75

Se invita a las empresas consultoras nacionales y extranjeras - inscritas legalmente - a presentar propuestas para la elaboración del Estudio de Factibilidad Técnico - Económico - Financiera del Proyecto - Fondo Ganadero en el Departamento de Santa Cruz.

Los pliegos de condiciones generales, especificaciones técnicas y requisitos legales, se encuentran a disposición de los interesados en la Sección Caja del Comité de OO.PP de Santa Cruz, ubicada en la calle La Paz esquina Warnes y/o en nuestra oficina de la ciudad de La Paz, sita en calle Loayza, Edificio Castilla, octavo piso, oficina Nº 807, previa cancelación de $b. 1.000.- UN MIL 00/100 PESOS BOLIVIANOS)

La propuesta y documentos de las firmas concursantes deberán ser presentados en sobres cerrados y lacrados en la Secretaria General del Comité de OO.PP de Santa Cruz, calle La Paz, esquina Warnes, Santa Cruz de la Sierra, hasta horas 17.00 del día Viernes 28 de noviembre de 1975, bajo el siguiente rótulo:

Concurso de Calificación de Empresas Consultoras para el Estudio de Factibilidad del Proyecto Fondo Ganadero".
CONVOCATORIA Nº 32/75
Santa Cruz de la Sierra, septiembre de 1975

AÑO DEL SESQUICENTENARIO DE LA REPUBLICA

Ministerio de Educación y Cultura

CONVOCATORIA A PROPUESTAS PARA LA PROVISION DE LABORATORIOS DE QUIMICA, FISICA, BIOLOGIA Y REACTIVOS.

El Ministerio de Educación y Cultura, convoca a propuestas para la provisión de 50 Gabinetes de Física, 50 Gabinetes de Biología, 50 Laboratorios de Química y surtido de reactivos.

Los interesados podrán solicitar el pliego de condiciones y especificaciones en las oficinas del Consejo de Racionalización Administrativa (CRA), del Ministerio de Educación y Cultura, Avenida Illimani Nº 1945 (Miraflores); debiendo presentar sus propuestas en la Asesoría Jurídica de dicho Consejo hasta hs. 18.00 del día 14 de noviembre del presente año, en sobre cerrado, con las formalidades de Ley.

La Paz, Octubre de 1975

DEPARTAMENTO DE RELACIONES PUBLICAS

Sortearán 5 mil $b. entre 15 corredores

Por determinación de la Secretaria General de Deportes y la Comisión Deportiva del Automóvil Club Boliviano, los primeros quince corredores que se inscriban para el Gran Premio Nacional y cumplan las tres primeras etapas tendrán derecho a participar en el sorteo de cinco mil pesos.

Las inscripciones para esta competencia se cerrarán mañana en forma indefectible en oficinas del Automóvil Club Boliviano. Los volantes del interior pueden inscribirse mediante telegrama.

NUEVO APORTE

La Empresa Manufacturas de Algodón Sociedad Anónima (MASA) depositó cinco mil pesos bolivianos, con destino al fondo del Gran Premio Nacional de Automovilismo.

Caja Ferroviaria de Seguro Social

Remate de vehículo

La Caja Ferroviaria de Seguro Social, por resolución de Directorio de conformidad al Art. 615 del Decreto Reglamentario del Código de Seguridad Social y con la autorización de la Contraloría General de la República, ha dispuesto el remate en subasta pública de un vehiculo de su propiedad de las siguientes características:

Vagoneta Micro Kombi, marca Volkswagen modelo 1958, placa Nº. 4-6054, sobre la base de 20.000,oo Pesos Bolivianos.

Los interesados pueden ver el vehiculo en el garaje de la Caja Calle Ayacucho esq. Mercado en horas de oficina. El remate se efectuará el dia jueves 9 de octubre de 1975 a horas 15.00 en la antesala del Directorio, primer piso edificio principal. Los Interesados depositarán en la Caja Central de la Entidad, en dinero efectivo o con cheque visado, para intervenir en el remate, el cinco por ciento de la base. Mayores informaciones en la Sección Almacenes Generales.

La Paz, 29 de septiembre de 1975
POR LA CAJA FERROVIARIA DE SEGURO SOCIAL

DIRECTOR EJECUTIVO, GERENTE GENERAL Vº. Bº. Lic. Angel Tarraga R., Director General de Control de Bienes del Estado de la Contraloria, Lic. Hugo Salazar Salmón SUB CONTRALOR GENERAL

Comité Departamental de Obras Públicas de Santa Cruz

GERENCIA DE FOMENTO DEL DESARROLLO
DEPARTAMENTO AGROPECUARIO

CONVOCATORIA Nº 31/75

Se invita a las firmas consultoras de Bolivia, a presentar propuestas para la realización del Estudio Agro - Económico e Identificación de Programas y Proyectos en las áreas agrícolas de las provincias Florida, Caballero y Vallegrande del Departamento de Santa CRuz.

Las condiciones generales, especificaciones técnicas y requisitos legales se encuentran a disposición de los interesados en la Sección Caja del Comité, calle La Paz esquina Warnes o en la ciudad de La Paz, calle Loaiza, edificio Castilla Nº 807, 8º piso, previo pago de $b. 500. (QUINIENTOS 00/100 PESOS BOLIVIANOS)

Las propuestas deberán presentarse a la Secretaria General del Comité, calle La Paz, esquina Warnes, en sobre cerrado y lacrado, hasta hrs 17 del día Martes 25 de noviembre de 1975, con el siguiente rótulo.

CONVOCATORIA Nº 31/75

Santa Cruz, septiembre de 1975

Comité de Obras Públicas y Desarrollo de Tarija

Convocatoria a propuestas nº 13/75

Obras Complementarias del Mercado Central

El Comité de Obras Públicas y Desarrollo de Tarija CODETAR, invita a las Empresas Constructoras de primera, segunda y tercera categoría, legalmente inscritas en el Ministerio de Transportes, Comunicaciones y la Cámara Boliviana de la Construcción, a presentar propuestas para las obras complementarias del Mercado Central.

Los interesados, recabarán el pliego de especificaciones en la Gerencia Administrativa del Comité (Av. Las Américas s/n) previo pago de $b. 600.- por ejemplar.

Las propuestas deben ser presentadas en sobre cerrado en la citada Gerencia, adjuntando la documentación establecida por el Decreto Supremo Nº 10120, de 2 de febrero de 1972, hasta horas 17 del día 16 de octubre del año en curso, con la mención de que se refiere a la presente convocatoria Nº 13/75.

El presupuesto oficial asciende a la suma de $b. 1.077.065.

Tarija, 17 de septiembre de 1975

RELACIONES PUBLICAS

Servicio Nacional de Caminos

AVISO

A solicitud de varias firmas comerciales, se amplia el plazo de presentación de PROPUESTAS PARA LA CONVOCATORIA Nº. 13/75 (SEGUNDO LLAMAMIENTO), MATERIALES PARA HORMIGON PRETENSADO, hasta el día 10 de Octubre próximo horas 17,oo.

DIVISION DE RELACIONES PUBLICAS

Ministerio de Asuntos Campesinos y Agropecuarios
Instituto Nacional de Colonización

Aviso de Remate

Se pone en conocimiento de la opinión pública que de conformidad con la Resolución Suprema Nº. 167837, se llevará a cabo el remate de vehiculos de propiedad del Instituto Nacional de Colonización.

En la ciudad de La Paz, el día 10 de octubre del presente, a horas 15.00 en las instalaciones del Ministerio de Agricultura - Segliencoma, de acuerdo al siguiente detalle:

1 Jeep Scout International	1964	8-0354	
1 Camioneta PW. Fargo	1965	8-0342	40.000.—
1 Camioneta Kaiser Jeep W.	1968	8-0765	25.000.—
1 Camión Volqueta Dodge	1964	8-0346	50.000.—
1 Camión Volqueta Dodge	1964	8-1357	50.000.—
1 Camión Volqueta Dodge	1964	8-0344	65.000.—
20 lotes de repuestos (Power Dodge, GMC, Kaisser Willis International y Jhon Drill).			

En la ciudad de Cochabamba, el día 14 de octubre del presente, a horas 15.00 en sus oficinas, de acuerdo al siguiente detalle:

1 Camión Volqueta Dodge	1965	8-0348	15.000.—
1 Camión Volqueta Dodge	1965	8-0345	15.000.—
1 Camión Volqueta Dodge	1965	8-0347	20.000.—
1 Tractor Agricola Jhon Deere			50.000.—

En la ciudad de Santa Cruz, el día 16 de octubre, a horas 15.00 en sus oficinas, de acuerdo al siguiente detalle:

1 Camioneta PW Dodge	1969	8-0911	20.000.—
1 Camioneta Estac. Fargo PW.	9965	8-0340	35.000.—
1 Camión Volqueta Dodge	1965	8-0343	30.000.—
1 Camión Volqueta GMC	1969	8-0762	30.000.—
1 Vagoneta TW Dodge	1958	8-0332	20.000.—
1 Camión Aguatero International	1964	8-2421	18.000.—
1 Camión Aguatero International	1964	8-2422	15.000.—

Nota.- Para intervenir en la subasta pública los interesados deberán depositar el 10% de la base en efecto en las oficinas del Instituto, en La Paz, 5to. Piso del Ministerio de Industria y Comercio, en Cochabamba en la Av. San Martin Nº. 6410 entre Jordán y Calama y en Santa Cruz en la calle Irala. Edificio del Ministerio de Agricultura.

La Paz, septiembre 30, 1975.

- PREPARATIVOS DE PRIETO.- El piloto potosino Kenny Prieto viene preparando su máquina en la mejor de las formas con objeto de participar con posibilidades de éxito en el próximo "Gran Premio Nacional de Automovilismo". Prieto es ya fogueado en estas lides y espera tener mejor suerte.

Ponderan victoria de equipo peruano

RIO DE JANEIRO, OCT. 1 (AFP).- La prensa brasileña alabó hoy la excelente actuación de la oncena peruana, vencedora el martes del Brasil (tres/uno) en semifinal del campeonato sudamericano de fútbol.

Estimando que esta victoria fue "perfectamente justa y merecida", todos los diarios subrayaron que Brasil jugó mal y que su calificación para la final es casi imposible.

"Los peruanos mostraron un fútbol dinámico, moderno y rápido, mientras que los brasileños se hundieron en un juego complicado, superado y totalmente ineficaz", escribe "Jornal Do Brasil".

Para este diario, Cubillas fue el mejor jugador del equipo peruano, con Oblitas, Casaretto y los defensas Meléndez y Chumpitaz.

Por su lado, el diario de gran tirada, "O Globo", escribe que la victoria sólo podía ser del Perú. "Magistralmente conducido por Cubillas" frente a un equipo brasileño "que jugó tan mal en ataque como en defensa".

La "Gazetta Esportiva", bajo un titular a toda plana "Victoria indiscutible del Perú", estima también que la victoria fue para el mejor equipo. "La oncena peruana dominó totalmente el partido. por su perfecta disciplina táctica, por la rapidez de su ataque.

Torneo de pelota de mano proseguirá el domingo 5

Nueva fecha del torneo oficial de pelota de mano se cumplirá el venidero domingo en los frontones de la asociación respectiva ubicados en Miraflores.

El rol general aprobado por el Comité Técnico para la oportunidad, es el siguiente:

FRONTON N°. 1.- DELEGADO DE CANCHA Sr. CARLOS ZAMBRANA. HORAS 9,30. 3ra. División Final Miraflores versus Estalsa; HORAS 10.30. 1ra. División Cuartos Internacional versus San Javier; HORAS 11.30 1ra. División Soleadas Cochabamba versus Ballivián. Arbitro Sr. ANGEL RETAMOZO.- FRONTON N°. 2.- DELEGADO DE CANCHA Sr. VALENTIN CALDERON. HORAS 9,30, Guardia de Honor final Cochabamba versus 9 de Octubre; HORAS 10.30. 3ra. División Final 9 de Octubre versus Aguileres; HORAS 11.30 4ta. División Final Litoral versus Cochabamba.

"Alí piensa dejar práctica del box"

Elogió a su rival Joe Frazier

MANILA, 1 (AP).- Muhammad Alí, sombrío y dolorido, con un sobrio traje color marrón y camisa y corbata en el tono, asistió hoy a una recepción ofrecida por el presidente Ferdinando Marcos.

"Tengo cosas en que pensar", dijo el campeón mundial de boxeo en la categoría máxima, unas ocho horas después de retener su título en una memorable pelea ante Joe Frazier.

Formuló el comentario cuando alguien le preguntó porqué estaba tan callado. Su hermano, Raham Muhammad, dijo que el campeón bajó del ring pensando seriamente en no volver a ponerse los guantes.

Alí no lo negó.

"Esto es para matarlo a uno", dijo, comentando la violenta pelea en que él y Frazier se castigaron con asombrosa violencia. "Es mortal. No lo que voy a hacer ahora. Quiero dedicarme al negocio de importaciones".

Don King, promotor de las últimas peleas de Alí, reconoció que el campeón está pensando seriamente en retirarse.

"Ya lo ha dicho antes. Tendremos que dejar que las cosas se asienten un poco", comentó.

Alí y sus acompañantes llegaron en una limusina custodiada por policías en motocicletas hasta la antigua casa de Marcos usada como residencia oficial para visitas ilustres.

Frazier también estaba invitado, pero su representante, Eddie Futch, lo excusó, diciendo que tenía los ojos virtualmente cerrados a raíz de los golpes, y prefirió quedarse en su villa descansando.

La esposa de Frazier, Florence y sus dos hijos mayores, asistieron a la fiesta con unos 200 invitados, entre ellos varias estrellas del cine.

Marvin Frazier, de 13 años, hijo mayor de Frazier, dijo que toda la familia trata de convencer a Joe de que se retire.

"Queríamos que se retirara después de la primera pelea con Alí", que Frazier ganó, dijo el muchacho.

Alí buscó a Marvis después de la pelea de aquí, y le dijo:

"No hagas caso de todo lo que dije de tu padre. Simplemente me gusta hablar así. Es un gran hombre y un gran peleador. Nunca lo olvides".

Alí tenía los ojos hinchados y tenía un hematoma en el costado izquierdo de la cabeza, pero en general no tenía demasiadas marcas.

"Me duele todo", dijo.

Y alabó a Frazier: "nadie me ha peleado así antes. No tiene estilo, es lento y extraño para pelear, pero es un verdadero luchador.

"Todos se entrenan para mí. Saben que si me ganan son dueños del mundo".

Mientras la fiesta se animaba, también lo hizo Alí, y pronto estaba participando en el canto y el baile.

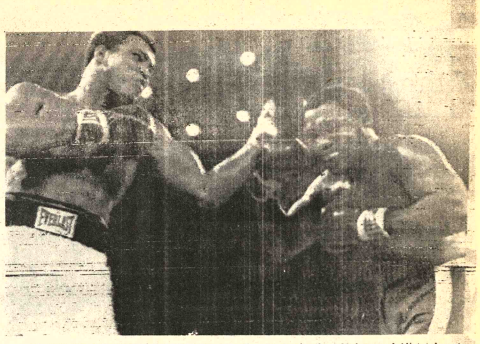

- EL ROUND DEL NOCAUT TECNICO.-(Manila 30, Septiembre). Muhammed Alí totalmente recuperado en los últimos rounds aplicó severo castigo a Frazier dirigiendo sus golpes a la cabeza del rival. En la fotografía el campeón mundial conecta certero golpe de izquierda al "challanger". Frazier ya estaba acabado en este round y en el décimo quinto no salió de su esquina (Radiofoto para PRESENCIA).

Inscribieron equipo de fútbol en México

..El Comité Olímpico Boliviano hizo conocer anoche -vía télex- al Comité Organizador de los VII Juegos Panamericanos a cumplirse en México la nómina oficial de la delegación nacional de fútbol que debe intervenir en los citados juegos a iniciarse en próximos días.

La Federación Boliviana de Fútbol envió ayer la respectiva nómina ya que desde México se solicitaban los nombres respectivos para la documentación y trámites respectivos.

La nómina de la delegación boliviana es la siguiente:

MEDICO, Dr. Mario Paz Zamora. (Invitado Especial del Comité Olímpico Mexicano).
DIRECTOR TECNICO, Sr. Arturo López López.
FISIOTERAPEUTA, Dr. Jaime Barrientos Tejada.
ENCARGADO TECNICO ADMINISTRATIVO, Sr. René Sosa Vega.
UTILERO, Sr. Mario Jiménez.

JUGADORES: Ismael Peinado Lino, N° 1; Edgar Vaca Barboza N° 2; Simón Martínez Sánchez N° 3; Ramiro Vargas Espinoza N° 4; Hernando Rioja Cruz N° 5; Luis Sempértegui Solares N° 6; Natalio Flores Barra N° 7; José Luis Escóbar Torrico N° 8; Jorge Camacho Vacaflores N° 9; Gonzalo Aguirre Jiménez N° 10; René Zurita Jaldín N° 11; Oscar Prado Pelaez N° 12; Carlos Espindola Barea N° 13; Jesús Abrego Bejarano N° 14; Gastón Gironás Chavarría N° 15; Angel Maldonado Martínez N° 16; Manuel Blanco Flores N° 17; Tomás Pórcel Montero N° 18.

UNIROYAL

Juegan hoy básquet paceños y orureños

A las 21 horas de hoy en el Coliseo Cerrado "Ciudad de La Paz" se cumplirá el segundo encuentro interdepartamental de básquetbol entre las selecciones masculinas de básquetbol de La Paz y Oruro.

El primer partido se jugó la semana pasada en la ciudad de Pagador y el triunfo le correspondió a la selección paceña que, en la oportunidad, se impuso por estrecho margen en encuentro arduamente disputado.

En consecuencia los orureños tienen esta noche la oportunidad propicia para tratar de buscar el desquite respectivo.

Esta serie de encuentros sirve a ambos equipos de preparación en vísperas del torneo nacional masculino, mayores, a jugarse en Santa Cruz del 6 al 11 del presente mes.

Los encuentros preliminares de hoy estarán a cargo de equipos femeninos de primera de ascenso. A las 19 jugarán Inglés Católico-Oeste Santa Cruz, Hs. 20. Ayacucho-White Star.

CIUDAD NUEVA

Jugando un último partido anoche, en la ciudad de Santa Cruz, el representativo del equipo de básquetbol de Ciudad Nueva de Asunción del Paraguay se despidió de canchas nacionales. El conjunto paraguayo actuó en las ciudades de La Paz, Cochabamba y Santa Cruz con auspicios de la Secretaría General de Deportes. Se dijo que la actuación de Ciudad Nueva, dejó fuerte déficit.

- LOS NUEVOS DE INDEPENDIENTE.- Estas son las tres nuevas adquisiciones de Independiente de Potosí para el actual torneo nacional de fútbol "Sesquicentenario". De izquierda a derecha: Fortunato Ríos, Patricio Barras y Víctor Barrientos. Independiente Unificada debutó ganando en la competencia nacional.

ESTE PENDIENTE DEL ESTRENO DE
LOS CACHORROS
Basado en la novela de Mario Vargas Llosa

Mostaza Maggi
el sabor envasado
para: restaurants snaks, hoteles y pensiones

ENVASE INSTITUCIONAL
CONTENIDO NETO 4 KILOS
VENTAS:
LA PAZ: Agencia Venado, Murillo 783
Royal Ltda. Pasaje Ortega 655 - Bolivar 624 - Figueroa 780
SANTA CRUZ MATEO KULJIS 24 de Septiembre Nº 364
COCHABAMBA DISPRODAL CALAMA 3582
ORURO DISTRIBUIDORA S&P PAGADOR 1412
TARIJA A.DUBRAVCIC I SUCRE 752
SUCRE MATULIC y Cia. SAN ALBERTO 2
POTOSI J.DELSO y Cia. Millares esq. Periodista

ITEB
Instituto de Televisión y Electrónica Boliviano

CURSOS para técnicos y principiantes. Radio, TV., Transistores. Matemáticas para Electrónica. Cursos especiales. Diseño de circuitos. Electromedicina. Computadoras. Calculadoras electrónicas.
Sistemas modernos de enseñanza.
Número limitado de alumnos.
Inscripciones abiertas.
Las clases se inician el 15 de octubre. Colombia 163, 3er. piso.

Centro de residentes Capinota
Con motivo de festejar el aniversario de la fundación de Capinota, los residentes Capinoteños en esta ciudad están preparando una fiesta social para el día Domingo 5 de Octubre, para cuyo objeto se invita a todos los coterráneos inscribirse para su asistencia a los teléfonos 20956 y 24271.
LA DIRECTIVA.

GOOD YEAR
¡UYUYUY..!!
SEGURIDAD A PRECIO UNICO
391 00 $b. 5.60x12

LA PAZ Av. Arce esq. Rosendo Gutiérrez
SUCURSALES: STA. CRUZ-POTOSI COCHABAMBA-SUCRE-ORURO-TARIJA
COBANA

GOOD YEAR
¡UYUYUY..!!
SEGURIDAD A PRECIO UNICO
1.960 $b. SEMI PANTANERA 7.50 x 20

LA PAZ Av. Arce esq. Rosendo Gutiérrez
SUCURSALES: STA. CRUZ-POTOSI COCHABAMBA-SUCRE-ORURO-TARIJA
COBANA

EN LA CASA DE LOS SELLOS
ESTAMOS a su servicio
* SELLOS DE GOMA EN ESTUCHE
* SELLOS SECOS DE SEGURIDAD
* FECHADORES CON PLANCHA
* RELOJES FECHADORES
* CLICHES FLEXOGRAFICOS
* SELLOS DE PERFORACION
* GRABADOS EN GENERAL
* TINTAS ESPECIALES
* MARCACION INDUSTRIAL
ALUMEX & Cia.
YANACOCHA 564
CASILLA 8178 - LA PAZ

alivio rápido con
ANTIGRIPAL COMPUESTO
INTI

PRESENCIA
Deportes
La Paz, Bolivia, jueves 2 de octubre de 1975

este bebé usa
NENE-DENT
Para la dentición del bebé

Se cumple segunda fecha del Nacional de Fútbol

En Oruro 31-Francesa y en Potosí Tránsito-"U".

..Solamente dos de los tres partidos que consigna el programa de la segunda fecha del Campeonato Nacional de Fútbol "Sesquicentenario", se cumplirán hoy en los estadios de Potosí y Oruro. Pues, el encuentro entre Bolívar y Real Santa Cruz que también corresponde a la serie "C", se postergó hasta el sábado en razón de que no existe momentáneamente en esta ciudad un estadio con iluminación artificial.

De acuerdo al rol de la jornada, en el estadio de Potosí se medirán esta tarde Universidad de esa ciudad con Tránsito de Cochabamba en un encuentro que para ambos significa su debut en esta competencia cuya fase eliminatoria se disputará en tres series.

Existe bastante expectativa en la Villa Imperial por este compromiso de Universidad que, a través del torneo local, expuso virtudes que pueden ser reiteradas a nivel nacional.

Entre tanto, en el estadio "Jesús Bermúdez" jugarán 31 de Octubre de Oruro y Fancesa de Sucre. Otro lance esperado con ansiedad por los aficionados de la Ciudad de Pagador dada la calidad del conjunto local y los antecedentes de que viene precedido el elenco de la capital de la República.

..EL COMBATE DE MANILA".- (Maniel, 30 Septiembre).- Esta es una escena de la pelea que en primero retuvo su título mundial. La pelea pasará a la historia del deporte como "El Combate de Manila". (RADIOFOTO AP PARA PRESENCIA).-

El 11 se larga el Gran Premio Banzer

..El Gran Premio de Automovilismo comenzará el 31 de Octubre. La fecha no sufrió ninguna alteración sobre lo conocieron algunas modificaciones como ser la inclusión de la etapa Tarija-Bermejo-Tarija cuyo recorrido comprenderá kilómetros y consiguientemente las disposiciones para las etapas Yacuiba-Palos Blancos-Tarija se agrega a la anteriormente nombrada.

MODIFICACION

Se hizo una modificación al artículo 2 del reglamento de competencia nacional. La prueba se desarrollará sobre un de 3.606 kilómetros en las etapas y carreteras que ya conocen.

CONTROL DE LA RUTA

El control del Gran Premio Nacional, en toda la ruta efectuará por las autoridades de la Comisión Deportiva del Que en dos vehículos harán el recorrido por carretera. La Comisión tiene amplias facultades para modificar el reglamento particular y adoptar determinaciones para el mejor desarrollo de la competencia.

CAMIRI-BOYUIBE

Este tramo podría correrse siempre y cuando se conozca el informe del Servicio Nacional de Caminos, en sentido de que vía sea transitable.

Pese a perder team colombiano clasificó

POR EDUARDO NUVIA
MONTEVIDEO, 1 (AP).- Colombia se clasificó esta noche finalista de la Copa América de Fútbol, pese a caer derrotada por 1-0 ante Uruguay en dramático partido disputado ante 75.000 espectadores en el estadio Centenario.

Colombia había apabullado a los "celestes" el pasado 20 de Septiembre en Bogotá, donde triunfó por 3 a 0.

Para clasificarse, Uruguay debía haber ganado esta noche por más de tres goles.

El tanto local fue convertido por el piloto Fernando Morena a los 16 minutos del primer tiempo.

A los 28 minutos el árbitro Chileno Rafael Hormazábal también había expulsado al colombiano Caicedo, quedando Colombia con diez hombres.

Quizá fuera mejor decir con nueve, pues Ernesto Díaz, desde los 25 minutos, quedó practicamente inutilizado.

Se lesionó en una pierna y sólo se mantuvo en la cancha, con gran espíritu de lucha, merced a su temple.

La clasificación de Colombia fue inobjetable, mostró ser un equipo ducho, preparado impecablemente en lo táctico, lo físico y lo espiritual.

Colombia dirimirá ahora el reinado de Sudamérica frente al vencedor de Perú-Brasil, que jugarán su segundo partido el sábado en Lima.

..SECUENCIA DEL GOL.: Oriente Petrolero, subcampeón crucero de fútbol, venció al campeón paceño "31 de Octubre" por un gol a cero, en esta capital. Toninho impulsa la pelota al arco pese a la "volada" del golero Escóbar. Abajo, Toninho con los brazos en alto, mientras el N° 9 del campeón paceño, se agarra la cabeza, como si se lamentara.- FOTO PRESENCIA, SANTA CRUZ.-

River se impuso 3-2 anoche a V. Sarsfield

..BUENOS AIRES, 1 (AP) .-Se jugó esta noche la cuarta fecha del Torneo Nacional que organiza la Asociación del Fútbol Argentino (AFA), River Plate, Rosario Central, Argentinos Juniors y Racing Club encabezan el mismo con 7 unidades.

En la jornada se registraron los siguientes resultados.

Velez Sarsfield 2, River Plate 3; San Martín, Tucumán 1, Gimnasia y Esgrima Mendoza 1; Cipolletti, Río Negro, 0, Huracán 1; Boca Juniors 3, Ferrocarril Oeste 0; San Lorenzo de Almagro 1, Aldosivi, Mar del Plata 0; Gimnasia y Esgrima de La Plata 3, Argentinos Juniors 0; Banfield 1, Chacarita Juniors 2; Atlanta 1, Temperley 0; Racing Club 1, Newell's Old Boys 0; Unión de Santa Fe 2, Jorge Newbery, Junín 1; Rosario Central 1, Independiente 0; Talleres, Córdoba 2, Juventud Antoniana, Salta 0; Bartolomé Mitre, Misiones 2, Colón, Santa Fe 3; Gimnasia y Esgrima, Jujuy 2, Belgrano, Córdoba 1; All Boys 1, Estudiantes La Plata 0; Juventud Alianza, San Juan 3, Atlético Tucumán 1.

El próximo domingo se jugará la quinta fecha.

Habrá Asamblea en el C.P.D.B. el 8 de Octubre

El 8 de Octubre en la sede del Circulo de Periodistas Deportivos de Bolivia, se cumplirá la Asamblea General Extraordinaria convocada por el directorio de la institución.

ORDEN DEL DIA

El órden del día para dicha Asamblea es el siguiente:

1.- Reforma de los Estatutos y Reglamentos de la entidad.

2.- Informe de labores de la gestión cumplida en el presente año.

NOTA.- La samblea general se iniciará a las 20 horas, con el número de asistentes y de acuerdo a regulaciones internas de la entidad. El director recomienda y pide a los socios asistir a dicha reunión por considerarse asuntos de vital importancia.

Enviado por el CPDB, viaje a México a cubrir la información de los Juegos Panamericanos el colega Miguel Velarde Tapia, Jefe de Deportes del Diario "HOY". Estará también presente en el Congreso de Periodistas Deportivos.

Auditaje para establecer el monto del desfalco al C.O.J.

Según el auditaje practicado hasta el momento por la Contraloría General de la República, el monto del desfalco al Comité Organizador de los VIII Juegos Deportivos Bolivarianos, alcanza a 192.070.50 pesos bolivianos.

Sin embargo, no se trata del monto total, pues los inspectores de la Contraloría, prosiguen su trabajo a fin de establecer si esta suma es mayor ya que existen algunos indicios.

Según un comunicado de la Contraloría General de la República, se intentó un desfalco por la suma de 245.835 pesos bolivianos en fecha 18 de Septiembre del año en curso. Esta situación fue detectada por la Dirección de Control Previo de la entidad fiscalizadora que, de inmediato desfacó a sus inspectores-auditores a objeto de verificar el movimiento de fondos del Comité Organizador de los Juegos.

El desfalco se hizo mediante transferencias bancarias fraudulentas al interior de la República, falsificándose las firmas de los principales ejecutivos del Comité. En este sentido, los inspectores elevaron su informe al Contralor General, quien instruyó se hiciera conocer esta situación a los dirigentes del Comité Organizador, a fin de que ellos soliciten a la Dirección de Investigación Nacional la captura de los funcionarios involucrados en este delito.

Secretario del COB se ausenta hoy a México

..Llevando la documentación general de la delegación nacional que intervendrá en los VII Juegos Panamericanos hoy viaja a la ciudad de México el secretario general del Comité Olímpico Boliviano, Carlos Terrazas.

El mencionado directivo se adjuntará en México con el presidente del COB, José Gamarra Zorrilla a objeto de representar al país en los congresos internacionales tanto de la Organización Deportiva Bolivariana, así como en el de la Organización Deportiva Panamericana.

Por otra parte ayer se volvió a confirmar en el Comité Organizador de los Bolivarianos que la delegación nacional de 51 personas -deportistas, delegados y técnicos- viajará a la sede de los Panamericanos el próximo día 8.

GIMNASIA

Se dijo también que hasta el momento el Departamento Deportivo del Comité Organizador aún no confeccionó, juntamente con la Federación Boliviana de Esgrima, el rol de labores que durante un año deben cumplir en el país tres instructores norteamericanos especializados en gimnasia en aparatos.

Básquet

Rusia derrotó a Corea del Sur anoche en el Mundial

CALI, COLOMBIA, 1 (AP).- La Unión Soviética extendió esta noche su serie exitosa en el Septimo Mundial de Baloncesto Femenino y venció a Corea del Sur 103-78.

El primer tiempo concluyó en favor de las soviéticas por 57-42.

El equipo soviético es favorito casi absoluto para retener el título que ha ganado en cuatro ocasiones.

El quinteto soviético tendrá mañana la confrontación mas difícil ante el rápido representativo de Japón, país que se mantiene invicto en finales.

La asistencia al coliseo "El Pueblo" desmejoró en relación a las Jornadas anteriores en vista de que los aficionados colombianos estaban pendiente de la actuación de la solección de fútbol en Montevideo frente a Uruguay.

BOGOTA, 1 (AP).- Australia obtuvó esta noche una dramática victoria sobre Hungria por 75-73 en partido de la rueda de consolación del séptimo Mundial de Baloncesto femenino.

Australia perdía el primer tiempo por 38-45, pero en la parte final reaccionó y se fue adelante.

En otro partido Estados Unidos aplastó a Senegal por 89-33, primer tiempo 53-17.

Mañana Estados Unidos se medirá con Brasil y Senegal con Canadá.

Australia y Estados Unidos quedaron empatados en el primer lugar con siete puntos.

Proseguirá el Campeonato Intercolegial de Volibol

En las canchas del Colegio Boliviano-Israelita y la número dos del Coliseo Ciudad de La Paz, se cumplió ayer una nueva jornada del Campeonato Intercolegial de volibol de la categoría femenina, ciclo intermedio.

Los partidos correspondientes a la serie "A", arrojaron los siguientes resultados:

María Auxiliadora 2, Felipe Segundo Guzmán 0. Parciales: 15-8 y 15-11.

Mariscal Braun 2, Liceo Francia 1.- Parciales: 15-11, 12-15 y 15-7.

Chevalleri 2 Dora Schmidt 0.- Parciales: 11-11 y 15-8.

Santa Ana 2 Rosa Gattorno 1.- Parciales: 12-15, 15-12 y 15-6.

Serie "B".- Amor de Dios 2 San Javier 1.- Parciales: 15-3, 9,15 y 15-7.

Inglés Católico 2 María Mazarello 0.- Parciales: 15-12 y 15-8.

Liceo Venezuela 2 Liceo La Paz 1.- Parciales: 6-15, 15-11 y 15-12.

PROGRAMA PARA HOY

La competencia proseguirá hoy con estos partidos

Serie "A".- Liceo Francia-Santa Ana; Chevalieri-María Auxiliadora; Dora Schmidt-Mariscal Braun y Felipe Segundo Guzmán-Rosa Gattorno.

Serie "B".- María Mazarello-Lourdes; Liceo Venezuela-Amor de Dios y Liceo La Paz-Inglés Católico.

FINALES DEL FUTBOL

Entre tanto en la cancha del Colegio San Andrew's de Calacoto, se jugó una nueva fecha de la ronda final del campeonato de fútbol, habiéndose registrado estos resultados:

Juan Capriles 2, San Andrew's 1; Don Bosco 2, Ayacucho 1 y Germán Busch 2 Hugo Dávila. 1.-

Proseguirá hoy la rueda final con los siguientes partidos: Don Bosco-Gualberto Villarroel; Hugo Dávila-Juan Capriles y Germán Busch-Ayacucho.

.- CAMPEON PACEÑO EN SANTA CRUZ.- El representativo de 31 de Octubre que no conformó a la crítica crucena. Se dejó llevar por el juego de Oriente Petrolero.- FOTO PRESENCIA, SANTA CRUZ.

Expectativa por debut del club "31" de Oruro

ORURO 1 (PRESENCIA) (POR AUGUSTO DAVILA S.- Corresponsal).- Luego del desastroso debut de los representantes orureños en el Campeonato "Sesquicentenario", especialmente de San José, el otrora crédito local, que perdió en su propia cancha, ahora las esperanzas están volcadas en 31 de Octubre, el tercer equipo minero que mañana inicia su marcha en el torneo enfrentando a Fancesa, de Sucre.

Eulogio Vargas, entrenador de 31 de Octubre, ha expresado que el equipo se encuentra bien, con su gente optimista y bien preparada anímica y físicamente. La última práctica del cuadro fue ayer; hoy hubo descanso, alternado con charlas sobre tácticas.

El conjunto "minero", para este certamen, hizo algunas contrataciones, figurando entre ellas la de jugadores chilenos. Sin embargo, la constitución del equipo que enfrentará a Francesa, recién se conocerá mañana por disposición de su director técnico, quien señaló que no existen titulares ni reservas, que todos son partes fundamentales del plantel.

Entre tanto, pese a que es día laborable, la expectativa de la afición es notoria. Se informó que dirigentes de 31 de Octubre, están tratando de obtener que mañana se cumpla jornada única en las reparticiones públicas, con recomendación de que se extienda a otros sectores, a fin de posibilitar la asistencia de los aficionados.

El optimismo del público orureño es cuateloso aunque espera que 31 de Octubre, le brinde lo que no pudieron ni San José, ni Miner's Japo: una victoria. Los conjuntos chuquisaqueños, se han constituido, la vez que han integrado con los orureños la misma serie, en rivales difíciles que han frustrado, en más de una oportunidad, las pretensiones de los equipos locales.

Por estas razones, la derrota en su propia cancha, para los representantes orureños, significa, virtualmente, la postergación de sus aspiraciones de lograr pasar a la siguiente rueda.

Dínamo venció a Real Madrid

BUCAREST, OCT 1 (AFP).- El equipo de fútbol Dinamo de Bucarest venció hoy aquí al Real Madrid por un gol a cero en partido de vuelta de la Copa de Europa de los clubes campeones.

El resultado fue conseguido en el primer tiempo.

El Real Madrid se calificó para la próximal ronda pues en el partido de ida ganó por 4/1.

El gol fue marcado por Satmarcanu, en el minuto 33, ante 60.000 espectadores.

¡¡ATENCION SANTA CRUZ!!
El Festival Folklórico más grande del Año
Sábado 4 - Domingo 5 de Octubre
TANDA Y NOCHE - COLISEO CERRADO
4 Unicas funciones
Por primera vez la Agrupación Folklórica
LOS URUS DEL GRAN PODER DE LA PAZ
Ganadores absolutos de 1975.

* Los Caporales Urus del Gran Poder
* La Cullaguada, Extraños del pelo largo
* Callawayas del Gran Poder
* Los Tobas salvajes
* Los Kusillos verdes (Hnos. Estrada) y sus Wacas Wacas.

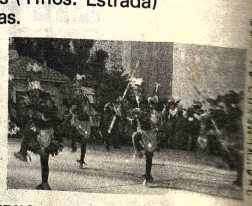

La Banda de Músicos URUS DEL GRAN PODER
Los Chuspitas - Guillermo Terrazas
y decenas de artistas
VENTA DE ENTRADAS Residencial "COPACABANA"
Organización JFHF

Ogival
CON EL PESCADITO DE LA BUENA SUERTE

EL RELOJ SUIZO GARANTIZADO !!
Marca día y fecha
Ogival es robusto
Ogival es preciso
Ogival es elegante
Ogival es deportivo

AMOR ES...
comer
Nutrinal SRL

LA PAZ: TEL. 29895 COCHABAMBA: TEL. 1389
SUCRE: TEL. 2302 SANTA CRUZ: TEL. 2-7800
TARIJA: TEL. 1122
publicentro

ADELGACE
5 kilos en 10 días !
Maravilloso método integral Canadiense

PROFESORA ESPECIALMENTE ENTRENADA
DIETA BALANCEADA Y VITAMINADA
GIMNASIA 10 RX MODELADORA FEMENINA
COMO MANTENERSE PERMANENTEMENTE
Del 6 al 16 de Octubre
LOCAL AV. 6 DE AGOSTO
TELEFONO 83870
Horario para Oficinistas